P.E. DE SAN MARTIN 1843
CIUDAD
XEI 2

LOS ANDES

DOCE PAGINAS
Precio del Ejemplar $ 13,00

Año XCIV | Registro Nacional de la Propiedad Intelectual Año 1974: Nº 1.270.582 | MENDOZA — Miércoles 21 de Enero de 1976 | Publicación adherida al Instituto Verificador de Circulaciones | Núm. 31.162

# Miguel declaró que no hay enfrentamientos

## Entrevistó a Isabel Perón, a quien expresó el deseo del movimiento obrero de participar en los problemas del país

BUENOS AIRES, 20 (NA). — La Presidente María Estela Martínez de Perón recibió hoy al líder de las 62 Organizaciones, Lorenzo Miguel, quien luego de la audiencia afirmó que "no existen enfrentamientos ni distancias" con el gobierno y anunció que la jefe de Estado le había asegurado que "no va a haber ningún cambio más en el gabinete nacional".

La entrevista de la jefe del Estado con el dirigente sindical se realizó en la Casa Rosada, a la que Miguel llegó en viaje desde Mar del Plata, donde había pasado el último fin de semana reunido con otras prominentes figuras del frente sindical.

La audiencia concedida por la señora de Perón al jefe de las 62 Organizaciones fue comunicada a éste casi sobre la medianoche del domingo. Fue por ello que no todos los matutinos de hoy alcanzaron a incluir en sus ediciones el anuncio, de modo que el hecho tomó por sorpresa a buena parte de la opinión pública.

Miguel viajó desde Mar del Plata en un pequeño avión, que no aterrizó en el Aeroparque, donde numerosos periodistas y camarógrafos lo estaban aguardado, sino en otra aeroestación de la periferia urbana. Desde allí se dirigió directamente a la casa de gobierno, donde su ingreso fue registrado a las 11.50 y media hora más tarde se le daba acceso al despacho presidencial.

Al término de la reunión Miguel se prestó a la requisitoria periodística en el gabinete de trabajo del secretario de prensa y Difusión, Osvaldo Papaleo, que lo acompañó en esa oportunidad

"He solicitado audiencia a la señora Presidente y me la ha concedido en el día de hoy, oportunidad en que tratamos temas de actualidad, por ejemplo el hecho confuso de que habría un levantamiento de gremialistas, de que habría distintos procedimientos relacionados con la elección de gabinete" dijo el dirigente gremial.

Acotó que en ese caso "dejamos perfectamente aclarado que el movimiento obrero no tiene absolutamente nada contra la compañera presidente, y simplemente hemos querido poner en conocimiento de la señora Presidente que, de acuerdo con las reglas de juego, el movimiento obrero desea participar en todos los problemas que hacen al país".

Admitió haber estado con el doctor Julio González antes de la audiencia con la señora de Perón.

### No hay enfrentamientos

Destacó que "no existen enfrentamientos ni distancias. Existen amplias coincidencias entre los trabajadores, ya sea con la CGT o con las 62 Organizaciones. Reitero una vez más que en los cuerpos colegiados, cuando pertenecemos a un movimiento, por supuesto que tiene que haber inquietudes, por cuanto cada uno opina y hace conocer sus pensamientos. Como se trataron ciertos problemas estando ausentes nosotros del país, con el doctor Cafiero y con el compañero Báez, ciertos asuntos no los conocíamos y eso es lo que quisimos saber".

Se le preguntó qué opinión le merecía la integración del gabinete, respondiendo que "todo aquello que sea designación por parte de la compañera Presidente nosotros lo compartimos".

Reconoció que en primer lugar el tema salarial ha sido el central de la convocatoria de Mar del Plata y que mañana el consejo directivo de la CGT determinará lo que corresponde conversar con Cafiero.

Un cronista le preguntó qué podía decir respecto a una eventual fórmula presidencial

(Pasa a la Pág. 2, Col. 7ª)

La jefa del Estado escucha atentamente al dirigente Lorenzo Miguel, durante la audiencia de ayer en la Casa Rosada. (Radiofoto de NA).

# La central obrera trata hoy el tema de los salarios

BUENOS AIRES, 20. (NA). — Luego de la tensa situación que desde el jueves mantuvo a los dirigentes de la cúpula gremial, al ministro de Trabajo y a varios directivos del Consejo Nacional Justicialista reunidos en nerviosas consultas en Mar del Plata, mañana a las 17 se reunirá aquí el Consejo Directivo de la CGT para tratar las pautas del acuerdo salarial pendiente, aunque sin disipar totalmente el clima de disidencias que provocaron los relevos que la presidente de la Nación practicó en el seno del gabinete nacional.

Este mediodía, el titular de las 62 Organizaciones, Lorenzo Miguel, negó que hubiese un enfrentamiento entre los gremialistas y el gobierno, desvirtuando así las versiones que los propios componentes de la cúpula sindical dejaron trascender en los últimos días acerca del peligro de que el lopezrreguismo hubiese logrado un reflotamiento en el seno del gobierno, concretamente, las denuncias que por vía del rumor recibió el periodismo de parte de algunos sindicalistas, estaban destinadas a señalar el peligro que para ellos podría suponer la presencia del yerno de López Rega, el diputado Raúl Lastiri, de quien se dijo que tuvo decisiva opinión en la elección de los nuevos ministros.

No obstante, hoy al mediodía, poco antes de entrevistarse con la presidente María Estela Martínez de Perón, el dirigente Lorenzo Miguel se confundió en un estrecho abrazo con Lastiri, que se hallaba en la antesala del despacho presidencial. De este modo, ambos intentaron desvirtuar en los hechos las informaciones emanadas desde Mar del Plata, donde los dirigentes que allí se reunieron (con la excusa del plenario normalizador de la CGT regional) manifestaron su desagrado por los cambios gubernamentales y la falta de participación de la dirigencia sindical en esas decisiones.

El tema de los salarios, que de algún modo estaba condicionado por estos problemas internos del justicialismo, resurgirá entonces mañana, como un índice de la realidad en que ha culminado el entredicho. José Bácz, vicepresidente segundo del justicialismo, anunció en Mar del Plata que en esta reunión la CGT pedirá una entrevista con el ministro de Trabajo, Carlos Ruckauf (que también estuvo en la perla del Atlántico) y con Antonio Cafiero.

Ambos ministros, según las versiones, serían relevados también de sus cargos. Al parecer, el precipitado traslado de los dirigentes sindicales a Mar del Plata tuvo la intención (entre otras), de evitar que Cafiero y Ruckauf fueran removidos.

La discusión sobre salarios, por consiguiente, sigue en suspenso desde el jueves. Y subsisten por lo tanto, las discrepancias que ya habían sido planteadas por la central obrera al equipo económico que dirige Cafiero, días antes del viaje del ministro a Venezuela.

Las discusiones estaban basadas en dos interpretaciones distintas sobre el poder adquisitivo del salario real. Ese tema, si no surgen inconvenientes de otra índole, deberá ser retomado ahora por Cafiero, Ruckauf y la cúpula gremial.

La reunión de mañana, entonces, habrá de servir de barómetro para medir las consecuencias de la última crisis que tuvo como protagonistas un cambio de gabinete y unos dirigentes sindicales que "buscan mayor participación".

# Comité de la OEA respalda el reclamo sobre las Malvinas

RIO DE JANEIRO, 20. (UPI). — El comité judicial interamericano de la Organización de los Estados Americanos (OEA) aprobó un documento en el que se respalda la reclamación de la Argentina a la soberanía sobre las islas Malvinas (Falkland), en poder de Gran Bretaña.

El informe, aprobado ayer y publicado hoy, dice que "la Argentina tiene derechos inalienables de soberanía sobre las islas Malvinas".

El documento dice también que la visita de inspección que está efectuando allí un grupo británico, encabezado por Lord Shackelton, viola la resolución de las Naciones Unidas que pide la cooperación entre ambos gobiernos para buscar solución al problema de soberanía en las islas.

El informe fue redactado por Alberto Ruiz Eldrege, ex embajador de Perú en Brasil, quien dijo que la votación del comité era "la primera demostración de los países americanos de su repudiación colectiva de la presencia de potencias extracontinentales en América Latina".

# Desautoriza el Partido Justicialista una campaña

## Es la que propicia la reelección de la Presidente

BUENOS AIRES, 20 (Télam) — El vicepresidente segundo del Consejo Nacional del Partido Justicialista, José Báez, informó esta noche que "el Consejo Nacional ha resuelto desautorizar toda campaña que se ha iniciado propiciando la reelección de la señora Presidente de la Nación, María Estela Martínez de Perón".

La noticia fue difundida por el dirigente peronista durante una reunión que mantuvo en el despacho del secretario de Prensa y Difusión de la Presidencia de la Nación, al término de la reunión que los miembros del Consejo Nacional del Partido Justicialista mantuvieron, por espacio de dos horas, con la presidente de la República.

Báez recalcó que "toda reelección deberá surgir de los cuerpos orgánicos en el tiempo y espacio político que resulte oportuno".

En consecuencia —agregó Báez— el Consejo Nacional exhorta al pueblo a la continuación de los esfuerzos mancomunados para realizar los planes que iniciara el general Perón el 12 de octubre de 1973, en cuyo empeño el gobierno dedica todo esfuerzo.

En otro orden de cosas, anticipó Báez que, en una segunda parte de la reunión con la señora María Estela Martínez de Perón se decidió continuar con la reorganización partidaria en los términos ya resueltos, es decir que las futuras autoridades emergerán del voto secreto de los peronistas. Báez a continuación fustigó los intentos internos y externos por desvirtuar el proceso.

Sobre la posibilidad de un retorno de un poder lopezreguista Báez dijo que: "no había sido tema de consideración de la reunión. Tampoco habría sido tratado el tema de la posible intervención a la provincia de Buenos Aires y Santa Fe. En la reunión se ratificó la fecha de las elecciones internas del movimiento nacional justicialista afirmando Báez que no fue tema el de la fecha del 17 de Octubre fijada por el Poder Ejecutivo para elecciones generales del país.

Respecto a una posible reunión de la mesa del congreso justicialista dijo que no ha sido pedida y que para poder deliberar el congreso justicialista deberá solicitarlo a la mesa directiva del partido.

Al ser interrogado si habían planteado objecciones junto con las autoridades sindicales respecto a los cambios producidos en el gabinete Báez manifestó que existían consideraciones al respecto y que si hubieran sido planteadas objeciones no era ese el lugar para darlas a conocer ya que ese tema es exclusivo de la señora de Perón. Más adelante el dirigente justicialista no descartó la posibilidad de llevar adelante la iniciativa de Casildo Herreras respecto a una reunión partidaria ya que dijo el justicialismo tiene como una de sus acciones principales emergente de la doctrina del general Perón el pluripartidismo y el diálogo aunque negó que pueda reeditarse la hora del pueblo pues dijo la reunión puede existir pero no con ese nombre.

Una última pregunta estuvo referida a qué porcentaje de votos pensaba lograr el partido justicialista en las futuras elecciones nacionales: respondiendo Báez: "lo suficiente para ganar las elecciones con comodidad".

# *Una sugerencia a la Iglesia hizo Herreras*

## *La exhortó a promover una reunión multisectorial y calificó de inconsultos los cambios ministeriales*

BUENOS AIRES, 20 (NA). — El secretario general de la Confederación General del Trabajo, Casildo Herreras, sugirió que la iglesia católica promueva una reunión de todos los sectores de la vida del país, "porque ha llegado el momento de juntarnos todos. de mirar los altos intereses de la Nación" y "porque en este momento, creo que la solución no tenemos que dejarla solamente en la responsabilidad del gobierno".

El dirigente estimó que la iglesia es la más indicada para tomar esa iniciativa en consideración a que "su filosofía humanista y cristiana está enraizada en el Movimiento Obrero Organizado Argentino", en las Fuerzas Armadas y "en la inmensa mayoría de los partidos políticos".

Indicó que "tal vez la iglesia tenga el temor de que se le ponga el manto de oficialista", pero que ha llegado la hora de dejar de lado estos prejuicios, en atención a que "la crisis de orden político, económico y social" que vive la República, exige que "todos tenemos que ser los protagonistas".

Herreras hizo la proposición en el transcurso de un reportaje radial transmitido esta tarde por una emisora de esta capital, pero que fue grabado el sábado anterior en Mar del Plata. por los periodistas Mario Monteverde y José Gómez Fuentes.

Durante la entrevista expresó también que reconoce como "privativo de la Presidente de la Nación elegir a sus colaboradores", en relación con los últimos cambios en el gabinete nacional, pero agregó "que nadie puede dejar de reconocer que es el Movimiento Obrero Argentino el que está soportando el peso de estos desencuentros".

En el comienzo del reportaje Herreras hizo una evocación de sus comienzos como dirigente sindical, recordando "cuando hacíamos confrontación de nuestras ideas, hablando en asambleas, exponiendo nuestra filosofía y puntos de vista".

"Lamentablemente —añadió — en nuestro país se dejó de confrontar ideas mediante la asamblea, volantes, murales y hoy se pretende confrontar ideas a balazos". Se declaró "cansado" de "tener que andar por las calles con custodia por el hecho de ser dirigente gremial".

Expresó que aun cuando la violencia se ha generalizado en el mundo, "en nuestro país, en definitiva, creo que es el movimiento obrero argentino el que tiene que poner la cara y no dar las espaldas" y que "si no resolvemos nosotros el problema argentino, no le podemos echar más la culpa a nadie".

Al referirse al reciente cambio ministerial lo calificó de "inconsulto" aunque aclaró que era "consciente de que es privativo de la señora presidente elegir a sus colaboradores".

"Pero también creo —añadió — que nadie puede dejar de reconocer que es el movimiento obrero argentino el que está soportando el peso de estos desencuentros".

"Creo —continuó— que hay instituciones que conforman nuestra vida nacional a las que en este momento en que existe una crisis política, una crisis económica y una crisis social, habría que consultar", porque "yo creo que en este momento, ya la solución de nuestro país, no tenemos que dejarla solamente en la responsabilidad del gobierno".

"Ante la suma de crisis, prosiguió, esas "instituciones que conforman la vida nacional: las Fuerzas Armadas, la Iglesia, los partidos políticos, el movimiento obrero organizado a través de la CGT, todos, tenemos que ser los protagonistas, tenemos que ser los organizadores de esa convocatoria".

"Y yo digo —afirmó— que si yo convoco puedo ser acusado de determinada cosa; si convocan las Fuerzas Armadas, se las puede tildar de algo; si las convoca determinado partido político, también".

"¿Y por qué no la Iglesia? —se preguntó inmediatamente — tomando en cuenta que la Iglesia argentina está dentro del pueblo, que el movimiento obrero argentino tiene una filosofía que es humanista, que es cristiana, que basa su quehacer diario sobre las enciclicas papales, que la inmensa mayoría de los partidos políticos también están enraizados dentro de esa doctrina cristiana", así como "las Fuerzas Armadas, como lo indican sus tradiciones y quienes están a su frente". "¿Por qué la Iglesia no?", reiteró.

En lo que respecta al tema salarial, dijo que "también en eso hay algo que me preocupa fundamentalmente", como lo dijera públicamente en otras oportunidades, y que ello es el verse obligado frecuentemente a solicitar aumentos de sueldos para todos los trabajadores.

Recordó que "en una oportunidad" le dijo "al ministro de Economía" que quería que "se tomaran las medidas adecuadas para que no siga el pronunciado e injustificado aumento de los precios", pero que "ese gesto de responsabilidad del movimiento obrero fue desoido y, en pocos días como consecuencia del alza incesante del costo de vida, me vi obligado a solicitar un aumento de salarios".

Agregó a continuación que "ahora nuevamente me veo obligado a hacerlo, ante la impotencia que tienen el movimiento y los trabajadores de frenar el descontrolado aumento de los precios".

Y expresó finalmente: "Les quiero decir una cosa: yo me estoy cansando ya de solicitar aumentos de salarios permanentemente, porque yo no quiero que la CGT que conduzco se convierta en una "pedidora" de salarios. Soy de los dirigentes que dicen que los que piden aumentos solamente, se ponen a contramano de la transformación social del mundo".

# La jefa del Estado convocó para hoy al titular de la CGT

MAR DEL PLATA, 20. — Trascendió aquí en medios vinculados a la cúpula sindical, que la Presidente de la Nación, convocó al titular de la CGT, Casildo Herreras, para mañana a las 15, en la Casa de Gobierno.

Herreras se reunió esta noche aquí, con el secretario adjunto de la CGT, Adalberto Wimer y con el dirigente lucifuercista Oscar Smith. Se estima que partirán esta noche o mañana hacia la Capital Federal, donde a las 17 se realizará una reunión del consejo directivo de la CGT.

Los gremialistas, que se encuentran aquí desde el viernes pasado, se comunicaron esta tarde por teléfono con Lorenzo Miguel, tras la entrevista que el dirigente metalúrgico mantuvo con la jefa del Estado, en la cual se habría acordado la concertación de la reunión de la Presidente con Herreras. En esa reunión se analizará, seguramente, el problema salarial y la situación política del país, emergente de la reciente reestructuración ministerial que causara malestar en los medios laborales por la forma inconsulta en que se realizó, según consideraban algunos dirigentes.

De acuerdo con lo que trascendió, Herreras planteará a la presidente María Estela Martínez de Perón, las objeciones del movimiento obrero hacia lo que se considera una creciente influencia del diputado Raúl Lastiri en el accionar del gobierno y presentará la posición sindical respecto a los aumentos salariales que deben otorgarse a partir del primero de enero.

# Respalda a Cafiero el ministro del Interior

BUENOS AIRES, 20 (NA). — El ministro de Economía, doctor Antonio Cafiero, recibió hoy el apoyo del gobierno central, luego de una jornada en la que se multiplicaron los rumores sobre la inminencia de una decisión sobre su permanencia en el cargo. La manifestación más concreta de su confirmación en la cartera económica se conoció en las postrimerías de la tarde cuando concurrió a su despacho el recién nombrado ministro del Interior, doctor Roberto Ares.

"El éxito de su misión requiere apoyo político y hemos venido a brindárselo" —expresó el doctor Ares al ser abordado por los periodistas al concluir la visita. Junto a él se encontraba el propio titular de Economía, cuya gestión había sido avalada en las primeras horas de la tarde por el secretario general de las 62 Organizaciones, Lorenzo Miguel, y por el diputado nacional Raúl Lastiri, en la oportunidad en que los dos, separadamente, se refirieron a la situación del gabinete nacional.

Ares indicó que existe una vieja amistad con el doctor Cafiero y "tenemos —agregó — problemas en común. Esperamos que un buen apoyo político ayude al ministro de Economía en el cumplimiento de su delicada misión.

A renglón seguido, señaló que habían intercambiado opiniones sobre todos los temas y que llegaron a un completo acuerdo sobre el particular. Intervino entonces el doctor Cafiero para ratificar los términos de su visitante y señalar que éste, que es fundamentalmente un economista se desenpeña en un cargo político. Y agregó: "como yo soy un economista y Uds. me reconocen ciertas dotes políticas, es que me atrevo a afirmar que con el doctor Ares nos complementamos para cumplir con los anhelos del pueblo, en apoyo de la señora Presidente".

Previamente a la visita del doctor Ares, el ministro de Economía recibió al ministro de Justicia, doctor J. C. Deheza, con quien consideró la situación de Fabricaciones Militares. Según manifestó el doctor Cafiero, sobre el particular, fue considerado principalmente el problema del precio del acero de Somisa y la importación de mineral de hierro.

No obstante este respaldo político, manifiesto y claro, las alternativas vividas hoy en el Palacio de Hacienda fueron variadas y dispares. Algunos de los altos componentes del equipo del doctor Cafiero estuvieron reunidos con él al mediodía, en medio de insistentes versiones de que algunos de ellos insistían en retirarse de la función pública.

La acción más enérgica y decidida en favor de este propósito estuvo centrada en el secretario de Hacienda, Rodolfo Frigeri, quien durante diversos períodos de la jornada aligeró de papeles su despacho y ordenó los elementos de trabajo de que disponía. También se incluyó en esta decisión de retirarse al secretario de Energía, Eduardo Setti, y al presidente del Banco Nacional de Desarrollo, Antonio Blasco. Ninguna confirmación pudo obtenerse, con todo, en esferas oficiales.

Pero la propia situación del titular del equipo tampoco pareció definitivamente consolidada desde el momento que le resta concluir todavía la negociación sobre el aumento salarial con la CGT. Para muchos conocedores del jefe de la conducción económica, la situación del doctor Cafiero quedaría definida en los próximos días, una vez que el gobierno se hubiese aligerado de la pesada carga del reclamo de la CGT.

# Menem dirigió un duro ataque contra Balbín

## Dijo que éste carece de apoyo popular para ingresar a la Casa Rosada. Críticas a Lastiri

BUENOS AIRES, 20 (NA). — El gobernador de La Rioja, Carlos Menem, dirigió hoy un duro ataque contra el líder radical Ricardo Balbín, al afirmar que éste carece del apoyo popular necesario para ingresar a la Casa Rosada "al menos por los medios legales", y con respecto al diputado nacional Raúl Lastiri reiteró que es "un cadáver político".

Menem fue hallado en el aeroparque metropolitano por los periodistas que habían acudido a esperar el arribo de Lorenzo Miguel, y aprovecharon para formularle algunas preguntas.

Vestido con pantalón rojo cortado a la moda, campera blanca y vistosa camisa multicolor, el mandatario riojano explicó que se encontraba en la estación aérea porque acababa de recibir el brevet de piloto para máquinas multimotores, por lo que en momentos más emprendería el regreso a su provincia conduciendo

El gobernador Menem, durante las declaraciones que hizo ayer a los periodistas en el aeroparque metropolitano. (Radiofoto de NA).

personalmente el avión de la gobernación.

A diferencia del sindicalista Lorenzo Miguel, que horas antes había manifestado en Mar del Plata que "el lopezreguismo no existe", Menem se refirió a la influencia del ex ministro de Bienestar Social como un hecho tangible, y aceptó también la existencia de "lopezreguistas", afirmando que estos deben abandonar el país.

El inesperado diálogo con el gobernador riojano se enhebró de la siguiente manera:

P: Ud dijo que Lastiri era un cadáver político. ¿Cómo entiende ello si se lo ha visto con el flamante ministro del Interior, Roberto Ares, salir juntos de la Casa de Gobierno?

M: Bueno, eso no significa que no sea un cadáver político. El certificado de defunción al lopezreguismo y al lastirismo se lo extendió el pueblo en junio del año pasado.

P: ¿Qué nos puede decir con

(Pasa a la Pág. 3, Col. 2ª)

# Lastiri negó divergencias con el comando sindical

## Afirmó que López Rega no está en el país ni está muerto

BUENOS AIRES, 20 (NA). — El diputado Raul Lastiri manifestó hoy que su suegro, el ex ministro prófugo José López Rega, "no está en el país ni está muerto" y que a través de una comunicación con un allegado en Madrid "tengo informaciones de que su estado de salud ha mejorado algo". Negó además el enfrentamiento con la cúpula sindical y las versiones sobre sus supuestas influencias sobre el Poder Ejecutivo.

Las declaraciones del ex titular de la Cámara de Diputados fueron realizadas en la Casa Rosada tras entrevistarse con la Presidente de la República, María Estela Martínez de Perón, y, posteriormente, con el ministro del Interior, Roberto Ares.

Consultado por los periodistas sobre sus relaciones con los máximos dirigentes gremiales, indicó que "yo no tengo problema con la cúpula sindical, con la que no hay diferencias de ninguna especie y, puedo afirmarles, mantenemos un diálogo fluido, sincero y honrado", recordando que en alguna "oportunidad especial" los dirigentes sindicales "me tuvieron en cuenta para realizar alguna gestión de importancia para ellos".

Al respecto señaló que al retirarse del despacho presidencial se encontró con el titular de las 62 Organizaciones, Lorenzo Miguel, a quien abrazó conversando "breve y cordialmente" sobre las versiones circulantes en los últimos días "que quieren demostrar que hay algun enojo" entre ambos y que en realidad se trata de "interpretaciones deformadas de la realidad".

Indico asimismo que "los sindicalistas no presionan sobre el gobierno para influir en sus decisiones", sino que "tienen derecho, como todos los sectores del movimiento, a exponer sus opiniones".

Sobre su propia influencia sobre la señora de Perón, el que fuera presidente interino de la República, comentó rápidamente que "la influencia no existe, solamente existe una amistad de muchos años con la Presidente y trato de servirla como corresponde; si se me consulta algo doy mi respuesta, siempre hay que dar una opinión en la relación entre amigos comunes, pero ello no significa que influya terminantemente en decisiones del gobierno".

Sin embargo, al preguntársele sobre si había tenido alguna participación decisiva en la reciente reestructuración del gabinete nacional, contestó que "no, pero siempre en el repaso de nombres se puede intervenir". Al respecto dijo que no creí que se produjeran, en forma inminente, nuevas renuncias en el equipo ministerial "y mucho menos la de Cafiero".

Continuando con el tema de la actividad presidencial. Raúl Lastiri aseguró que "la Presidente de la Nación no lanzará su candidtura para las elecciones de este año; está demasiado ocupada para pensar en eso; llegado el momento los organismos partidarios decidirán".

Al preguntársele sobre las relaciones con los diputados del llamado "Grupo de Trabajo" Lastiri aceptó haber mantenido reuniones con varios disidentes "y confío que algunos de ellos se reincorporarán al bloque justicialista".

Finalmente la conversación con los periodistas giró sobre su suegro, José López Rega, de quien dijo que 'no sé ni quiero saber dónde se encuentra; lo único que puedo afirmar es que no está en el país ni está muerto", agregando que "puedo decirles que hace unos 20 días tuve noticias a través de una persona residente en Madrid, que me comunicó que ha experimentado una ligera mejoría".

# Las bancas pertenecerán al partido y no a sus titulares

## Se conocen algunos aspectos del proyecto de estatuto

BUENOS AIRES, 20 (NA). — La pertenencia de las bancas a los partidos políticos, y no a sus titulares circunstanciales, es uno de los aspectos que consagra el proyecto de ley destinado a regir la actividad de esas agrupaciones, y que el Poder Ejecutivo se apresta a someter al Congreso Nacional.

Copias de la iniciativa han sido facilitadas a los distintos partidos, y enviadas al parlamento aunque en forma no oficial, por lo que han trascendido algunos de los elementos que contiene.

El artículo 51 expresa que "las cartas orgánicas (de los partidos políticos) determinarán expresamente que las bancas de los senadores nacionales o provinciales, representantes o concejales y todo cargo electivo, pertenecen irrevocablemente al partido que postuló su elección.

También se contempla la posibilidad de alterar el orden de lista para proceder al remplazo de un legislador alejado de su banca por muerte o renuncia. Esa norma está contenida en el mismo artículo al expresar que "la renuncia, separación o alejamiento voluntario como afiliado o adherente al partido, o por cualquier causa, implicará, ipso facto, la caducidad de su mandato. Todos los partidos políticos nacionales, provinciales o de distrito están facultados expresamente para determinar, en caso de renuncia, expulsión, separación por cualquier causa, muerte o caducidad de un mandato de cargo efectivo, la persona que remplazará a este sea cual fuere el lugar que ocupe en la lista elegida en su oportunidad".

Agrega que "tomada la decisión por la autoridad partidaria competente, con cumplimiento de los recaudos legales respectivos, bastará la simple comunicación autenticada a la autoridad máxima legislativa, de la cual depende el renunciante, separado o expulsado, etc., para que de inmediato ocupe su lugar la persona propuesta. El remplazo de un legislador, senador, concejal o representante o miembro de un cargo electivo, sólo se hará por las personas que figuran en la lista que fue votada en la elección respectiva".

Se aclara a continuación que las disposiciones del artículo precedente tendrán inmediata vigencia, aunque no se encuentren insertas en las respectivas cartas orgánicas, y los partidos podrán adoptar decisiones en base a ellas, adecuando con posterioridad sus respectivos estatutos.

En cuanto a la constitución de los partidos, el proyectado estatuto contiene disposiciones más rigidas que las anteriores, reclamando la organización en ocho distritos electorales (anteriormente eran cinco) para la constitución de agrupaciones de carácter nacional.

Se autoriza la constitución de alianzas con fines electorales entre partidos o confederaciones, a condición de que el mismo esté autorizado por las respectivas cartas orgánicas.

# Ultimaron a tiros a un policía en la Capital

## Grupos armados incendiaron 4 colectivos en La Plata

BUENOS AIRES, 20 (N.A.) Un agente de la Policía Federal que se hallaba de consigna ante el domicilio de un alto jefe de esa misma repartición, fue asesinado esta tarde por dos desconocidos que lo atacaron a balazos, sin darle oportunidad de intentar resistencia alguna.

El trágico episodio ocurrió aproximadamente a las 14,30, frente al número 2626 de la calle Arenales, en pleno Barrio Norte de esta capital, edificio en cuyo séptimo piso habita el comisario general Alfredo Delgado, quien desde diciembre último revista en situación de retiro, y que en estos momentos se encuentra en Mar del Plata con sus familiares.

Ante la puerta de la finca se hallaba en misión de vigilancia el agente Juan Carlos Paiz, argentino, de 24 años, cuando se aproximó un automóvil Fiat 128 tripulado por tres individuos, dos de los cuales se apearon y comenzaron a disparar sus armas contra el infortunado policía.

Alcanzado por varios proyectiles, Paiz se desplomó sin vida, en tanto sus atacantes tornaban al rodado para darse a la fuga.

Poco después, el cadáver de la víctima fue retirado del lugar, en tanto uno de los patrulleros que comenzaron a recorrer la zona halló el vehículo utilizado por los atacantes abandonado en la calle Juncal al 2300, es decir, a unas cuatro cuadras del lugar de la agresión.

### Serie de graves atentados en La Plata

LA PLATA, 20 (N.A.) — Una serie de graves atentados fueron cometidos esta mañana en diferentes puntos de La Plata. Grupos que se identificaron como miembros de la organización extremista declarada ilegal el año pasado incendiaron cuatro colectivos de las líneas 7, 18 y 506.

Los episodios, registrados a partir de las 8 de hoy, se produjeron en los siguientes puntos de esta ciudad: 38 y 120, 502 y 19, 7 y 514 y 518 y 131.

En todos los casos actuaron desconocidos fuertemente armados y luego de obligar al pasaje y al conductor a descender de los vehículos, quemaron los coches para luego alejarse del lugar, no sin antes pintar leyendas alusivas a la organización subversiva declarada ilegal en último término.

La policía montó un vasto operativo en busca de los responsables de los atentados, pero sin resultados positivos.

### Alarma ante la denuncia de bombas

LA PLATA, 20 (NA) — Tres sujetos jóvenes rompieron el ventilete de una camioneta de Vialidad Provincial que se hallaba estacionada, esta mañana, en la esquina de 5 y 48, en plena zona céntrica, arrojando luego una bomba incendiaria dentro del vehículo.

Se originó entonces un principio de incendio que provocó daños de importancia en el rodado, en cuyo interior no se encontraba, en ese momento, ninguna persona. El hecho ocurrió cerca de las 10.30 y los autores del atentado fugaron inmediatamente. Una dotación del cuartel central de Bomberos se abocó a sofocar el siniestro.

Al mismo tiempo, una bomba lanzapanfletos explotó en las inmediaciones de la calle 12, entre 56 y 57. Se recogieron en el lugar libelos de una organización extremista. Simultaneamente, según información policial, llamadas anónimas alertaron sobre la existencia de artefactos explosivos en dependencias de la administración pública provincial. Hubo alarma en algunos casos y abandono de tareas.


GRAN HOTEL IRUÑA
MAR DEL PLATA
FRENTE AL MAR

Con media pensión y sin pensión.
130 habitaciones y departamentos con baño privado y teléfono.
Confortables suites.
Gran confort.
Cocina internacional.
Salón de juegos.
Servicio de Nursery.
Comedor para niños.
Gran recepción.
Bar Americano.
Cocheras propias.
GRAN HOTEL IRUÑA
Av. J. B. ALBERDI 2250-70
Esq. Boulevard Marítimo
Efectúe su reserva al Tel. 2-4037-8-9


## Elaborarían un acuerdo la "Rama Gremial" y el "Grupo de Trabajo"

BUENOS AIRES, 20 (NA). — El conflicto suscitado entre el denominado "círculo áulico de la Casa Rosada" y el "poder sindical", como inmediata consecuencia por los relevos introducidos en el gabinete ministerial por la jefa de Estado, provocaría un nuevo reacomodamiento de fuerzas entre los diputados nacionales de extracción justicialista y algunos de sus aliados.

Desde anoche un amplio sector de la "rama gremial" conferenció largamente con componentes del "grupo de trabajo".

Los "legisladores obreros" son liderados por quienes, en julio y agosto del año anterior, embistieron contra Raúl Lastiri y finalmente lograron que renunciara a la presidencia de la Cámara de Diputados de la Nación.

Por esta razón es que de estas reuniones y consultas han sido permanentemente excluidos Rodolfo Ponce (Buenos Aires), Alberto Stecco (Capital Federal) y Carlos Gallo (Capital Federal).

A los tres se los identifica con el "lopezreguismo".

La "rama gremial" también se esmeró en estos días en mantenerse deliberadamente incomunicada con la conducción de las "62 Organizaciones", y de manera particular con Lorenzo Miguel.

Los acuerdos preliminares entre la "rama gremial" y el "grupo de trabajo" —que aún no ha sido definitivamente sellado— establece la destitución de los elementos "verticalistas" de las mesas directivas de la Cámara de Diputados y de la bancada oficialista.

De la primera serían excluídos Nicasio Sánchez Toranzo (Tucumán) y Antonio Pereyra (M. I.D., Buenos Aires).

En cambio no sería remplazado el popular cristiano Salvador Busacca, quien ocupa la vicepresidencia primera de la cámara joven. Es que su sector se alió desde el principio al "grupo de trabajo" que cuestionó ferreamente al "verticalismo".

Respecto a la conducción de la bancada oficialista sería destituido de inmediato José Carmeno Amerise (Buenos Aires), quien insistentemente se pronunció contra el gobernador Victorio Calabró a través del envío de la intervención federal a la jurisdicción bonaerense.

Hubo acuerdo para que la presidencia de diputados sea confiada a un representante de la "rama política", aunque no se hicieron nombres. De todas maneras quedó descartado el de Willebrordo Arrué (Corrientes), sin que ello implique —precisó un vocero— "abrir juicio de valor sobre su persona".

En cuanto a la jefatura del bloque no se descarta la posibilidad que se enhebre un acuerdo para que sea confiada a un representante de la "rama gremial", aunque la elección surgiría de un plenario.

## Terrorismo en Belfast

**Un soldado (izq.) observa cómo los bomberos combaten un incendio provocado por miembros del Ejército Republicano Irlandés en un comercio del centro de Belfast.**
(Radiofoto de UPI).

## De procurar formar un partido obrero acusan a la CGT y a las "62"

SANTA FE, 20 (NA). — La Juventud Peronista de Santa Fe, y la agrupación justicialista "Unidad y solidaridad" denunciaron, en comunicados coincidentes, que los dirigentes nacionales de la CGT y de las 62 Organizaciones están enfrentando actualmente a la presidente de la Nación y procurando constituir un partido obrero.

La primera de las entidades nombradas califica a las presentes actitudes asumidas por los dirigentes sindicales como "un abierto desafío a la política de la señora Isabel Perón", y solicita la convocatoria inmediata del Congreso Nacional partidario, con el objeto de separar de la agrupación a José G. Báez y Manuel Torres, por haberse identificado —expresa la JP— con la cúpula sindical nacional.

A continuación, el comunicado manifiesta que el congreso de Mar del Plata es "una actualización del congreso de Avellaneda, lo cual no hace más que develar fehacientemente la tentativa de constituir un partido sindical".

Por su parte, la agrupación justicialista "Unidad y Solidaridad", en su comunicado, coincide expresamente con las opiniones vertidas en el de la JP, y caracteriza la posición de los sindicalistas como "un nuevo intento de dividir al movimiento peronista y formar el partido obrero".

## El MID convocó a una reunión a sus legisladores

BUENOS AIRES, 20 (NA). — El Comité Nacional del Movimiento de Integración y Desarrollo convocó con carácter de urgente a los legisladores nacionales de ese partido para analizar el próximo jueves "la crisis económica y sus manifestaciones en el Parlamento, en especial los proyectos de leyes impositivas, recientemente enviados por el Poder Ejecutivo".

Así lo expresa un comunicado difundido por el MID en el que da cuenta de la convocatoria al grupo legislativo que recientemente se escindió del bloque oficialista de diputados y al senador Américo García, para adoptar además, "decisiones prácticas de oposición a esos proyectos (de leyes impositivas) y a la política económica del gobierno".

También fueron citados para el cónclave otros dirigentes del partido que actuarán en distintos sectores sociales, así como el grupo de asesores económicos e impositivos.

## Inundaciones a raíz de una fuerte sudestada

LA PLATA, 20 (Télam). — Tiende a normalizarse la situación en la zona ribereña de Punta Lara y Ensenada, donde esta tarde una fuerte sudestada provocó inundaciones, ya que las aguas del Río de la Plata habían alcanzado una altura de 2,70 metros, veinte centímetros por encima de la marca considerada crítica que es de 2,50 metros.

Alrededor de las 20, el río había descendido diez centímetros alcanzando una altura de 2,60 metros y la situación tendía a normalizarse, informó la Prefectura Naval de la zona.

En San Fernando la altura era de 2,90 metros y se consideraba que la situación comienza a ser peligrosa cuando el río asciende a los 2,93 metros.

Prefectura Naval informó que actualmente el río se encuentra en bajante aunque se mantiene el estado de alerta.

## Chispazos

Por IAN

## Lorenzo Miguel

(Viene de la Pág. 1ª)

compuesta por Antonio Cafiero y Lorenzo Miguel. El dirigente dijo: "No, todavía no tengo pretensiones políticas de ningún tipo. Además ya hace mucho tiempo que estoy en esto y he tenido muchas oportunidades de haber sido candidato de todo tipo y no he aceptado".

Afirmó que "estoy completamente satisfecho de conocer ciertas inquietudes que existían y la señora Presidente ha sabido responder con exactitud" y aclaró que las mismas eran "las que en los últimos tiempos están manifestando los periódicos".

Tras reiterar que la señora de Perón le dijo que no va a haber ningún cambio más, sobre la influencia de López Rega en los cambios de gabinete, dijo: "eso es una barbaridad. Si vamos a querer pensar que López Rega está asesorando a la Presidente, eso es desconocer a la jefe de Estado".

Luego de señalar que no había razones para cambiar al ministro de Trabajo, admitió que se encontró con Lastiri e indicó que se habló de los hechos ocurridos en los últimos días donde "se nos hace aparecer enfrentados por posiciones antagónicas" y dijo que no hay ninguna clase de enfrentamiento. "No existe, ni ha existido absolutamente nada", recalcó. Puntualizó que "en ningún momento ha existido nada que haga a la señora Presidente estar aislada del movimiento obrero. No hay absolutamente nada para que en algún momento la señora Presidente quiera desligarse del movimiento obrero argentino.

Miguel comentó que la entrevista con la señora de Perón la solicitó a su regreso de Venezuela y agregó, ante otra consulta, que "en el día de hoy he venido porque tenía algunas inquietudes y porque también así me lo ha permitido la señora Presidente, quien siempre nos insta a concurrir cuando el movimiento obrero tiene alguna inquietud".

Dijo desconocer la situación actual de José López Rega, que permanecería en la Capital Federal y que por ahora no existe ninguna razón para hacer algún tipo de modificación orgánica en el partido, donde se continúa con el proceso de elecciones internas.

## Mendoza

El Banco de Previsión Social dio a conocer los premios de la Quiniela de Mendoza, sorteada anoche:

| | | |
|---|---|---|
| 1º | premio | 903 |
| 2º | " | 923 |
| 3º | " | 859 |
| 4º | " | 204 |
| 5º | " | 259 |
| 6º | " | 208 |
| 7º | " | 589 |
| 8º | " | 418 |
| 9º | " | 295 |
| 10º | " | 831 |
| 11º | " | 755 |
| 12º | " | 880 |
| 13º | " | 063 |
| 14º | " | 998 |
| 15º | " | 095 |
| 16º | " | 750 |
| 17º | " | 527 |
| 18º | " | 125 |
| 19º | " | 721 |
| 20º | " | 926 |

## Un informe sobre el caso Fatigatti elevó la policía

### Expresa que no cuenta con elementos para identificar una voz reproducida en una cinta magnetofónica

BUENOS AIRES, 20. (NA). — La policía federal carece de equipos técnicos adecuados para certificar correctamente la identificación de una voz reproducida por una cinta magnetofónica.

Así se informó oficialmente a la comisión especial de la Cámara de Diputados de la Nación que investiga irregularidades en el movimiento de los fondos públicos asignados a la Cruzada de Solidaridad (Ex Justicialista) y al Ministerio de Bienestar Social.

Este organismo parlamentario había formulado esa consulta ante la negativa del ex vicepresidente de la Fundación, general (RE) Ernesto Fatigatti, a reconocer como propia la voz grabada en el "casette" que entregó en custodia el director del diario "Crónica" de Comodoro Rivadavia (Chubut).

Según el director de esa publicación, Diego Joaquín Zamit, en el mismo están registradas las declaraciones que Fatigatti formuló a mediados de diciembre durante su visita a la ciudad patagónica.

El miércoles 14 Fatigatti desconoció categóricamente la voz, afirmando que no era la suya.

El informe policial agrega un anexo en el cual precisa que como elemento jurídico la grabación sólo serviría como "prueba indiciaria".

En el ámbito parlamentario trascendió que la Marina de Guerra contaría con los equipos técnicos adecuados para comprobar la identidad de la voz registrada en el ahora cuestionado "cassette".

Paralelamente prevaleció el criterio de citar nuevamente a Fatigatti para que rinda cuenta de su breve actuación como vicepresidente de la Cruzada. Renunció al cargo diez días atras.

Por otra parte se procura determinar quién se encuentra actualmente al frente de esa asociación de beneficencia, en carácter de directivo responsable. Su titularidad la ejerce María Estela de Perón, pero tiempo atrás solicitó cuarenta y cinco días de licencia y, a pesar de haber vencido el plazo, aún no reasumió la presidencia.

El jueves, a las 16, se realizará un nuevo plenario de la comisión investigadora. Además de determinar la nueva convocatoria a Fatigatti, se acordaría invitar a Tabaré Arias, el periodista de "Crónica", que realizó el reportaje.

En la fecha se resolvió librar oficio al ministro de Bienestar Social, Aníbal Demarco, con relación al destino de los fondos provenientes de la explotación oficial de la "quiniela".

Debieron ingresar en su totalidad, y automáticamente, a las arcas de la Cruzada. Pero se ha comprobado que dos mil quinientos millones de pesos antiguos no tuvieron ese destino.

Los investigadores quieren conocer las razones de esa anomalía y muy particularmente, a qué fines se determinaron.

Demarco retiene el cargo de presidente de la Lotería Nacional de Beneficencia y Casinos, organismos que administra los juegos de azar, y en consecuencia debe estar cabalmente informado.

Otro oficio está dirigido a la Cruzada para que dé cuenta si reclamo esos dos mil quinientos millones de pesos viejos, y qué respuesta obtuvo en cada ocasión.

## Convocarán a una reunión multisectorial en Córdoba

CORDOBA, 20 (NA). — El interventor federal, Raúl Bercovich Rodríguez, anunció hoy en conferencia de prensa que convocará para el viernes a la tarde a una reunión multisectorial para tratar con todos los representante de la opinión pública —sin exclusión— el problema de la violencia.

El diálogo con los hombres de prensa se efectuó al mediodía en la Gobernación, donde el interventor estuvo acompañado por el ministro de Gobierno Carlos Risso, quien acotó que ese cónclave, aparte de dar testimonio de la preocupación existente sobre el particular en el ámbito oficial, constituirá una oportunidad para organizar una campaña que desacelere y si es posible irradique la ola de violencia.

Seguidamente, Bercovich Rodríguez reiteró que el gobierno repudia todos esos hechos.

Cuando se le consultó sobre la posibilidad de realizar una marcha del silencio, que propician aquí los familiares de secuestrados y desaparecidos, el ministro Risso solicitó autorización para hablar ya que consideraba que él era "un poco el inventor de esa idea" y aclaró que el gobierno hacía suya esa iniciativa, que se llevaría a cabo "sin distinción de banderías".

Al preguntársele al interventor Bercovich Rodríguez la nómina de invitados a la reunión multisectorial del viernes, dijo que "todos los sectores sin excepción, los sectores políticos, religiosos, fuerzas empresarias, Fuerzas Armadas y fuerzas obreras". Agregó que en el día de hoy se iban a cursar las invitaciones.

Bercovich Rodríguez dijo luego que el gobierno cordobés afronta una campaña orquestada en su contra y puso como ejemplo las declaraciones del legislador radical Fernando Mahum.

"Si ese señor —dijo— entiende que en este gobierno hay corrupción e inmoralidad, yo lo invito a que venga con su equipo e investigue todo lo que quiera. Las puertas están abiertas. No vamos a permitir que se eche el epíteto de supuesta inmoralidad y retirarse después. El senador Mahum tiene que probar lo que ha dicho".

Respecto a las declaraciones de Mahum, dijo Risso que ese "es un método bastardo de lucha política" y agregó que esas manifestaciones "son, por otra parte, una forma de violencia".


¡¡le ofrecemos un préstamo!!

PARA LA COMPRA DE SU AUTOMOVIL, CAMION, PICK-UP, RASTROJERO, 0 KM. O USADO DE CUALQUIER MARCA o FINCAS — MAQUINARIAS AGRICOLAS

| PRESTAMOS | CUOTAS |
|---|---|
| $ 50.000 | $ 455. |
| $ 60.000 | $ 546. |
| $ 70.000 | $ 637. |
| $ 80.000 | $ 728. |
| $ 90.000 | $ 819. |
| $ 100.000 | $ 910. |
| $ 110.000 | $ 1.001. |
| $ 120.000 | $ 1.092. |
| $ 130.000 | $ 1.183. |
| $ 140.000 | $ 1.274. |
| $ 150.000 | $ 1.365. |
| $ 160.000 | $ 1.456. |
| $ 170.000 | $ 1.547. |
| $ 180.000 | $ 1.638. |
| $ 190.000 | $ 1.729. |
| $ 200.000 y hasta $ 400.000 | $ 1.820. |

INTERES 6% ANUAL
SOBRE SALDOS DEUDORES (MEDIO o/o MENSUAL)
Sin garantía, sin sorteos, sin reajustes
Planes desde 24 a 96 meses
COMPRE AL CONTADO CON ESTA FINANCIACION
Casa Central: MAIPU 231
P.1o. — Cap. Federal

A NUESTRA EMPRESA LA PREMIA EL PUBLICO QUE LA DISTINGUE CON SU ELECCION EN TODO EL PAIS.
CONSULTENOS DE 8.00 A 12.15 Y DE 16.00 A 20.30
SUCURSAL MENDOZA
PASAJE SAN MARTIN - LOC. 31-SAN MARTIN 1136 - MZA.

ESTIMULO S.A.
De Ahorro y Préstamo para fines determinados Resp. Sec. de Estado de Justicia de la Nación No. 1 CJ 1992 - 1/10/68.
Planes aprobados por Res. Esp. de Estado de Justicia de la Nación No. 1 CJ 2742 — 26/12/68. Cía. Aseg. Todas las autorizadas por la Superintendencia de Seguros de la Nación.



PLANTAR ALAMOS ES DE NECESIDAD NACIONAL Y MUNDIAL
INTEGRE UD. LA LISTA DE BENEFICIADOS CON LOS PLANES DE FOMENTO FORESTAL
• Fracciones de 10 hectáreas EN PROPIEDAD
• EXPLOTACION ACELERADA
• INVERSION INICIAL: $ 7.100
CAMPOS VIRGENES EN EL MIRADOR DEPARTAMENTO DE RIVADAVIA
Informes:
COOPERATIVA AGRICOLA Y DE VIVIENDA DE MENDOZA
"LA FRATERNIDAD" LTDA.
ESPEJO 271 • PISO 4º • OFIC. 9 • CIUDAD
21|1|F|50510|21|1



CERTIFICADOS de NACIMIENTO

¡USTED!
puede precisar nuestros servicios!
OBTENEMOS:
Partidas de nacimiento, casamiento, y defunción, de ESPAÑA, ITALIA, CHILE, y demás países.
LEGALIZAMOS:
Certificados de antecedentes de BOLIVIA, CHILE, URUGUAY, y cualquier otro país extranjero.
OFRECEMOS:
Garantía de obtención rapidez y precio justo
AGENCIA LABOR
CASA CENTRAL: Chiclana 109 - Tel. 39854
CORRESPONSAL: LUIS E. MONTORUN PERU 1250 Mendoza



A LOS INVERSORES DE CREDITO UNIVERSAL

Ponemos en conocimiento de nuestros INVERSORES que el Banco Central de la República Argentina ha liberado las Tasas de intereses de los Depositos a plazo fijo intransferibles

En virtud de lo resuelto los depósitos vigentes podran ser reconvertidos en un nuevo deposito a plazo fijo a las nuevas tasas, lo que puede ser concretado siempre que el titular se presente con la documentacion respectiva antes del 31/1/76

AHORA PAGAMOS MAYORES TASAS DE INTERES POR LOS NUEVOS DEPOSITOS.

crédito universal
S.A. Sociedad de Crédito para Consumo
MENDOZA: SARMIENTO 81


# GUIA PROFESIONAL

## MEDICOS

**Dr. OSCAR E. CAMINOS**
Clínica y Cirugía. Obesidad. Várices. Vejez. Enf. Venéreas. Impotencia. Mutuales. Sarmiento 777. Tel. 241768. De 11 a 13 y 17 a 21 horas. 9-1-F-Pte.

**Dr. RODRIGUEZ SAA**
CLINICA MEDICA
**Dra. RODRIGUEZ SAA**
PIEL - DEPILACION
Martínez de Rosas 2055 (entre Sulpacha y Paraná). Teléf. 230063
24|7|F|77882|Pte

**Dr. MIGUEL ANGEL CHIRINO ZARATE**
Clínica. Enfermedades de la mujer. Prevención cáncer. Tratamientos Especializado extranjero. Mutuales Rioja 1856 - Teléfono 250237.
20|1|F|50705 Pte.|S

## APARATO DIGESTIVO

**Dr. OMAR MUSRI**
Atiende Mendoza: Sanatorio Policlínico Guaymallén - Tel. 218052. San Martín: Sanatorio Argentino. Rivadavia: Sanatorio Carrasco y Bertona 6|2|F|62272|Pte.

**Dr. LUIS CHRABALOWSKI**
Cirugía Aparato digestivo. Hígado. Vías biliares. Turnos. Jorge A. Calle 326. Tel. 214441. Ciudad.
6|5|F|Pte.|A

## NUTRICION

**Dr. MINUCHIN**
Obesidad, Diabetes, Delgadez, Gota, Arterioesclerosis, Aparato digestivo. Turnos. Roca 20, Las Heras. Tel. 254402. Amigorena 80. Ciudad. Tel. 244777. 3|12|F|Pte.

## VIAS URINARIAS

**Dr. MANUEL BIANCHI**
Riñón, vejiga, próstata y genitales. Esterilidad masculina. Turnos desde las 16 horas. Teléf. 256234. Agustín Alvarez 250
4|6|F|66024|Pte.

**Dr. ALBERTO PABLO CORICA**
ESPECIALIZADO EN EE. UU. Enfermedades vías urinarias. Adultos y niños. Colón 532. - Turnos: Teléfonos 240835 y 252553.
29|1|F|29090|Pte.

**Dr. ALBERTO D. BEKERMAN**
ESPECIALIZADO EN EE. UU. Cirugía. Riñón, Vejiga, Próstata, Genitales. Adultos, Niños. Esterilidad - 9 de Julio 1189. 2º "15" Turnos: 231915 - 242753.
7|1|C|880|7|2

**Dr. IGNACIO J. ROMEO**
CIRUGIA VIAS URINARIAS
Cirugía general. Diariamente desde 17 horas. Pedir turno. República de Siria 325, Teléfono 292220.
F|Pte.

## OBESIDAD

**Dr. ALBERTO SEVILLA**
Director de los Institutos Médicos de obesidad, asma y alergia de Mendoza, Córdoba y Buenos Aires. Obesidad y celulitis deformantes. Várices y hemorroides, tratamientos sin operación y sin dolor. Departamentos especializados: Asma, Alergia, Cardiología, Ginecología, Cirugía plástica y estética. Injertos de cabellos (Prof. Tomás Hughes y Edgardo Escobar) Avenida Colón 232. T. 290006 - 241440. Atendemos mutualizados. Horario de 7 a 12 y de 15 a 20 horas.
28|11|F|31160|Pte.

**Dr. MARIO R. LEVIN**
OBESIDAD
Director Centro Médico - Modelación Corporal Post Parto y Obesidad. Gimnasia modeladora. Masajes manuales y electrónicos. Baños a vapor individuales. Parafina reductora. Bronceado. Fisioterapia. San Martín 1464, G. Cruz, T. 246897 Se atienden todas las Mutuales.
31|8|F|87535|Pte.

## PSIQUIATRAS

**Lic. TERESA COLUMNA**
PSICOLOGA
Consulta Psicológica - Orientación Profesional. - Turno Tel. 231539. Martes y jueves 16 a 19.30 horas.
18|1|C|743|22|1

## ESPECIALISTAS EN CORAZON

**CARDIOLOGIA DE URGENCIA**
Atención permanente y electrocardiogramas a domicilio. - Teléfonos: 242417 - 249001.
6|1|O|709|4|2

## GLANDULARES

**Dr. BEVEGNI**
De regreso, atiende nuevamente su consultorio. Boulogne Sur Mer 471, Mza. Turnos T. 246083 de 12.30 a 14 hs.
24|11|F|26890|Pte.

## ESPECIALISTAS EN NIÑOS

**Dr. RICARDO D. PIERRO**
ESPECIALISTA EN PSIQUIATRIA Y PSICOLOGIA INFANTIL
9 de Julio 1160, 6º piso, Dpto. 2. Telefonos 231919 - 259247
21|1|F|38086|31|1

## VARICES

**Dr. SPINETTA REGUERO**
Varices trat. no operador o por electro fulguración. Cirugía Espec. España. Turnos: Junín 213. Barrio Bombal. Tel 244111. Pte.

## GARGANTA, NARIZ Y OIDO

**Dr. LUIS E. MONETTI**
10-12 - 18-21 horas, 9 de Julio 1050. Tel. 249323. Particular teléfono 246661. 31|12|F|Pte.

## CIRUGIA ESTETICA

**Dr. ENRIQUE VELASCO**
Cirugía estetica, plastica reparadora. Lunes, miercoles y viernes, de 17 a 20 horas. Rioja 1153. Tel. 244806. 1|12|F|58682|Pte.

**Dr. HUGO SALOMON**
Unicamente Cirugía estética funcional de nariz. Clínica Godoy Cruz. Godoy Cruz 333. Teléfonos 215951 y 215952. Mutuales.
10|1|F|Pte.|D.

**Dr. J. SANANES**
Jefe de servicio Sala 1 Hospital Emilio Civit. Cirugía de nariz, mamas, adiposidades, injertos, quemados. Pedir turno. P. B. Palacios 1260 (Ituzaingó). T. 257319-251301.
7|3 F|Pte.|D

## ESPECIALISTAS DE LA PIEL

**Dr. ALBERTO J. GRINBERG**
Enfermedades de la piel. Alergia dermatológica. Horario: lunes a viernes, 17 a 21 hs. Sarmiento 777 Mendoza. 15|7|F|75872 Pte.

**ALBERTO TORRES CORTIJO**
Ex médico becario Univ. Madrid. Emilio Civit 43, 1er. Piso. Turnos de tarde al Tel. 235760.
21|11|F|Pte.

## ASMA Y PULMON

**Dr. SALVADOR SHOCRON**
Especializado en EE. UU. Pulmón, Vías respiratorias, Rayos X. Jefe Servicio Hosp. Lencinas. Atiende Mutuales. Turnos Tel. 244777. - Amigorena 80,a 4º P. Dpto. C.
5|10|F|Pte.|A

## OCULISTAS

**Dr. ZALDIVAR**
**Dra. MISTELI**
Nueva dirección: Av. Emilio Civit 685. Ciudad. Tels. 257000 - 257100
14|1|F|Pte

**Dr. ALVAREZ NOQUE**
SOLICITAR TURNO
Enfermedades y cirugía de ojos. Mitre 896 - Tels.: 241805 - 241324 - 241443. 4|6|F|Pte.

**Dr. M. MARCHEVSKY**
OCULISTA
Consultas de 11 a 12.30 y de 16 a 20 hs. Rioja 1130, Tel. 247996.
25|9|F|94036|Pte.

**CLINICA DE OJOS**
Atendida por
16 Médicos Oftalmólogos y 6 Auxiliares Técnicos Universitarios
Consultorio externo de 8 a 21 hs. Guardias permanentes. Cirugía e internación. Atención de particulares y Mutualidades. Av. España 888. Teléf. 248856. 18|3|F|42513|Pte.

## ACUPUNTURA

Profesor ANGEL C ACOGLANIS
Dr. FRANCISCO M. MULLEADY
Enfermedades vertebrales, Nerviosas, Tratamiento oriental. Quiropraxia. Digipuntura. Acupuntura. Electro Acupuntura. Atención viernes.
Olascoaga 1544, Teléfono 255851
21|1|C|532|21|1

## REUMATISMO

**Dr. RICARDO BARCENILLA**
Rivadavia 578 - Planta Baja - Dpto. 5 - Ciudad. - Turnos 17 a 20.30 hs. - Teléfonos 292020 - 221910
27|2|F|Pte.

**Dr. MANUEL MENA**
Reumatólogo - Enfermedades de columna vertebral, brazos doloridos, ciática. Atiende de 15 a 20 hs. Buenos Aires 226. Lunes a sábados.
20|3|F|Pte.

**Dr. JULIO F. SANCHEZ**
Doctor en medicina (Esp. en Europa). Reumatología, ortopedia y traumatología. Rivadavia 141, Tel. 291994. 2|11|F|23600|Pte.

**CENTRO REUMATOLOGIA**
Infanta M. de San Martín 56, 4º P. (detrás Correo Central). - Turno tarde - Tel. 240917. - Mtuales.
14|1|F|41196|Pte.

**Dr. Osvaldo Bieller Viotti**
Reumatología y brucelosis. Lunes a viernes 17 a 20 hs. Miércoles 13 a 20 hs. Espejo 593. Planta baja. Teléfs. 218197 - 220596.
17|1|F|41651|Pte.|A

## HUESOS

**Dr. EDUARDO P. TOSI ORQUIN**
**Dr. ANTONIO C. GOMEZ NAVARRO (h.)**
Traumatología y ortopedia. Enfermedades y cirugía de los huesos. Lunes a viernes 17 a 20.30 hs Necochea 509. Solicitar turno 259499. 242723, 259228. 21|1|F|27785 Pte.|A

## ODONTOLOGIA

**VICTOR M. PICCIONE**
Doctor en odontología. Cirugía de boca y huesos de la cara. Martes y jueves, Sanatorio Policlínico de Cuyo. Tel. 243000. Part. 255547.
1|2|F|Pte.

## BIOQUIMICOS

LABORATORIO ANALISIS CLINICOS - ESPECIALIDADES
**Dra. MIRA PIENIEK**
**Dra. CRISTINA CAMPOY**
— MUTUALES —
RIOJA 1856 - TELEFONO 250237
16|1|C|563|12|2

## PARTERAS

**ESTHER C. DE SANANES**
Partera nacional. Diariamente de 10 a 20 hs. Solicitar turno. Pedro B. Palacios 1260 (Ituzaingó) entre Catamarca y Lavalle. Teléfs. 257319 y 251391. 7|4|F|Pte.|D.

**CELINA E. M. DE ARNEDO**
PARTERA NACIONAL
Catamarca 585, Ciudad, T. 242388. Pedir turno. 29|F|99490|Pte.

**J. DELIA SANCHEZ GOMEZ**
OBSTETRICA NACIONAL
Atiende de 15 a 17 horas, menos sábe... Rivadavia 634. Tel. 241012.
6|12|F|Pte.

**LIDIA M. de CUARTAS**
PARTERA
25 de Mayo 770, Mendoza, Teléfono 247223. 11|10|F|Pte.

**IRMA YAKEL de LEGUIZAMON**
PARTERA
Av. San Martín 1269 - 3er. Piso. Dpto. "A" - Tel. 257536 - Mendoza
F|Pte.|A

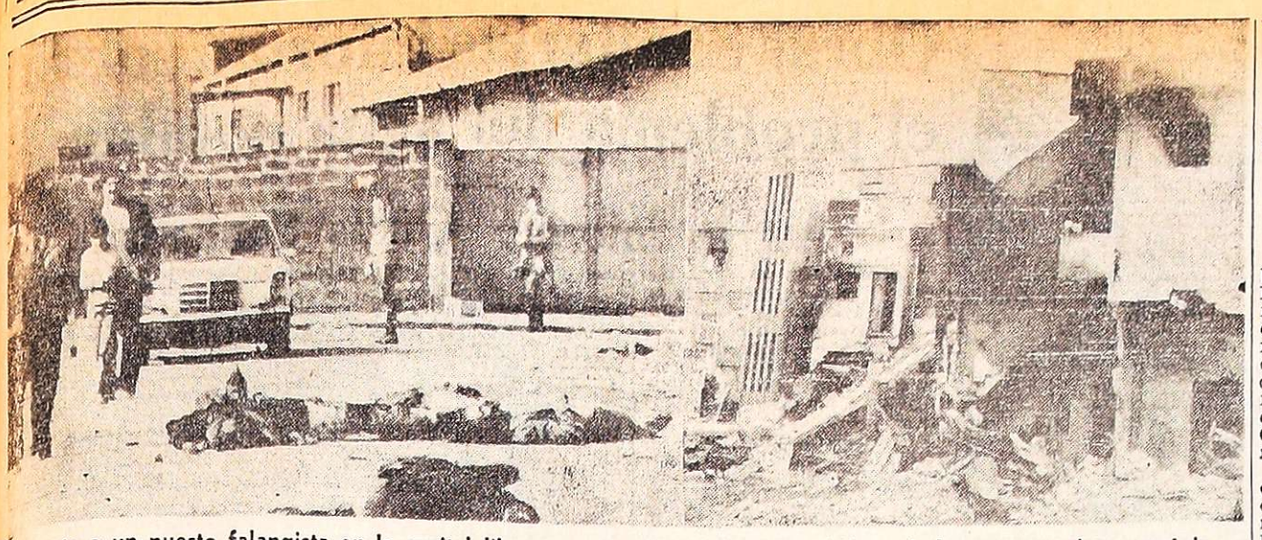

Frente a un puesto falangista en la capital libanesa, yacen varios heridos víctimas de los cruentos choques. A la derecha, un aspecto del centro del distrito de Karantina, que fue ocupado por fuerzas combinadas de falangistas de derecha y milicianos del Partido Liberal Nacional. (Radiofoto de UPI).

# Es casi total la ocupación de fuerzas palestinas en el Líbano

## Exhortación a la UN para evitar un "desastre internacional"

**BEIRUT**, 20, (UPI). — Fuerzas palestinas y musulmanas encabezadas por miles de soldados regulares palestinos provenientes de Siria se apoderaron hoy de la mayor parte del interior del Líbano, en una fulminante operación que provocó una exhortación urgente del gobierno a las Naciones Unidas y a los Estados Unidos para que intervengan de inmediato a fin de evitar un "desastre" internacional.

El secretario de Estado norteamericano Henry A. Kissinger, durante su escala en Copenhague en ruta hacia Moscú, previno a "todas las potencias exteriores" que se mantengan al margen de la crisis libanesa.

El embajador del Líbano en las Naciones Unidas, Eduardo Horra, dijo que la situación es "muy, pero muy grave".

La fuerza conjunta de más de 20.000 hombres, avanzando detrás de columnas blindadas y con apoyo de artillería, capturó toda la región de Akkar en el norte del Líbano, la mayor parte del valle Bekaa, en el este, y las poblaciones cristianas de Damour y Jiyyen, junto a la costa meridional, a unos 40 kilómetros de Beirut.

Escuadrillas de helicópteros evacuaron a millares de refugiados de las comunidades cristianas que se hallaban en el camino de la fuerza palestino-musulmana. La propia Beirut, destrozada ya por la guerra civil, sufrió una nueva y más furiosa ronda de amarga batalla.

La fuerza palestino-musulmana fue encabezada por unidades totalizando unos 4.000 efectivos del Ejército de Liberación de Palestina (ELP), parte de una columna de unos 7.000 soldados regulares del ELP que cruzaron la frontera provenientes de sus destacamentos normales en Siria. También incluyó alrededor de 15.000 milicianos musulmanes y guerrilleros palestinos que han estado combatiendo a los cristianos en la sangrienta guerra civil libanesa, que ya lleva nueve meses.

(Algunas fuentes diplomáticas así como informes de inteligencia israelíes, dijeron empero que la fuerza invasora del ELP sería mucho más pequeña, de unos 2.000 efectivos).

Las tropas regulares del ejército libanés retrocedieron y se reagruparon en anticipación de un ataque contra Zahle, una ciudad cristiana de 60.000 habitantes, ubicada a 40 kilómetros al este de Beirut. Fuentes diplomáticas dijeron que no hubo choques entre el ELP y el ejército libanés, y que la fuerza invasora estaba actuando más como columna de apoyo a los milicianos.

Las autoridades no disponían de cifras seguras de bajas, pero la policía libanesa estimó que unas 350 personas fueron muertas y 75 resultaron heridas en las últimas 48 horas. En los nueve meses de guerra civil se estima que han muerto 9.500 personas y más de 20.000 han resultado heridas.

El ministro del Interior libanés Camille Chamoun, quien evacuó su residencia costanera en Saadiyat ante, un furioso ataque izquierdista por mar y tierra contra la población, solicitó la intervención inmediata del Consejo de Seguridad de las Naciones Unidas para evitar la posibilidad del estallido de una nueva guerra total en el Oriente Medio.

"Debe haber una intervención inmediata de las Naciones Unidas, ya sea a través del Consejo de Seguridad o de miembros tales como los Estados Unidos. De otra manera se producirá un desastre que amenazaría no sólo al Líbano sino a todo el Oriente Medio y al mundo", declaró Chamoun.

Sin embargo, el embajador Ghorra dijo en Nueva York que no había recibido instrucciones de su gobierno para transmitir esa exhortación de Chamoun a las Naciones Unidas.

En Beirut milicianos izquierdistas atacaron cuarteles de la policía, secuestrando a siete agentes. Bandas de hombres armados, de uno y otro bando, merodeaban por las calles secuestrando gente a voluntad en un ambiente de terror.

# La Unión se opondrá a la propagación de la crisis

## Lo afirmó Kissinger en Copenhague. Llegó a Moscú

**COPENHAGUE**, 20. (UPI). — El secretario de Estado norteamericano, Henry A. Kissinger, declaró hoy que su país ha advertido a todas las "partes ajenas" al conflicto del Líbano que no intervengan allá, porque tal paso pondría en entredicho los logros en pro de la paz alcanzados hasta ahora en el Oriente Medio.

Kissinger, cuyo avión hizo una breve escala técnica en Copenhague en viaje a Moscú, también se propone avisar directamente al Kremlin que la intervención soviética en Angola podría perjudicar las relaciones norteamericano - soviéticas.

Al referirse al problema libanés, al término de una reunión con el primer ministro danés, Anker Joergensen, Kissinger expresó a los periodistas:

"Esta es una tragedia para todas las partes afectadas. Podría provocar la intervención de partes ajenas y poner en precario lo que hasta ahora se ha logrado en pro de la paz en el próximo Oriente.

"Estados Unidos ha explicado a todas las partes ajenas —y quiero repetirlo hoy aquí— su postura en contra de cualquier acto unilateral que pueda extender el conflicto. Estados Unidos se opone a cualquier paso en tal sentido".

**Llegada a Moscú del Secretario de Estado**

**MOSCU**, 20. (UPI). — El secretario de Estado norteamericano Henry Kissinger, llegó a Moscú a las 8.28 P.M. (17.28 G.M.T.), para sostener conversaciones durante tres días con las autoridades soviéticas.

El avión en que llegó Kissinger venía procedente de Copenhague, donde hizo una breve escala.

## Cafiero hoy se reunirá con la misión rumana

**BUENOS AIRES**, 20. (Télam). — Los integrantes de la misión económica rumana que se encuentra aquí desde el domingo pasado para analizar las posibilidades de ampliar el intercambio y la cooperación entre los dos países serán recibidos mañana a las 10 por el ministro de Economía, Antonio Cafiero.

Seis horas más tarde, los funcionarios se entrevistarán con el presidente del Banco Central, Emilio Mondelli, en tanto que otros miembros de la delegación visitarán empresas estatales como YPF, YCF y SOMISA.

## Menem

(Viene de la Pág. 1ª)

respecto a la afirmación del movimiento obrero de que se observan interferencias en algunos sectores del gobierno del lopezreguismo?

M: Bueno, con eso renegamos todos. Todos estamos en contra de alguna interferencia que pueda tener el lopezreguismo si es que en alguna medida tiene vigencia todavía.

P: Algunos dirigentes radicales afirmaron en las últimas horas que el mismo gobierno está haciendo lo posible para que se produzca un golpe de Estado. ¿Qué opina de esa afirmación?

M: Que es una afirmación radical.

P: El doctor Balbín dijo anoche que la Casa de Gobierno está libre como para que cualquiera entre y la tome... Que no hay nadie que la defienda.

M: Podría intentarlo él el asalto al cual hace referencia. Ganas no le faltan. Desde hace más de 40 años tiene ganas de entrar en la Casa Rosada; pero para ello hay que tener apoyo popular y evidentemente el doctor Balbín no lo tiene, por lo menos para ingresar a la Casa Rosada por los medios legales.

P: Se comenta que ahora con la aparente revitalización del lopezreguismo se encontraría usted alejado o desplazado de la presidente de la Nación. ¿Es cierto?

M: No. Es lo más absurdo que he escuchado. No hay tal vigencia o revitalización del lopezreguismo. Todo lo que se dice son simples comentarios. El lopezreguismo debe desaparecer definitivamente del país y de ser posible los lopezreguistas se tienen que ir del país.

P: Concretamente, el movimiento obrero parecería que ha pedido la renuncia del ministro de Marco y del secretario González. ¿Usted comparte esa posición?

M: Yo no he hablado ni con Lorenzo Miguel ni con Casildo Herreras, así que no tengo la versión oficial.

MONTE HERMOSO
Excursión 19 días
TURISMO
GERALD
S.R.L.
GALERIA SAN MARCOS LOCAL 13

BANCO REGIONAL DE CUYO s.a.
EMISION DE ACCIONES - OFRECIMIENTO A LOS ACCIONISTAS DE DERECHO PREFERENCIAL

De conformidad a lo prescripto por el artículo 8º de los Estatutos Sociales y 194 de la Ley de Sociedades Comerciales, se ofrece a los señores accionistas la suscripción de 5.025.934,36 acciones ordinarias, clase "B", de valor nominal de un peso cada una, con derecho a un voto por acción, por el término de treinta (30) días a partir de la última publicación, término en el cual deberán manifestar también la opción al derecho de acrecer. Las acciones emitidas corresponden a los aumentos de capital dispuestos por las Asambleas General Extraordinaria de fecha 9-11-1974 y Ordinaria de fecha 26-9-75. Las solicitudes respectivas deberán presentarse bajo sobre cerrado en las Oficinas de Gerencia General o Gerencia de Casa Matriz y de las distintas sucursales del Banco, antes de las catorce (14) horas del trigésimo día contado a partir del primer día siguiente a la última publicación edictal. La suscripción se ajustará a la siguiente forma de pago: 25 % al contado y el saldo en 10 cuotas mensuales iguales y consecutivas.

EL DIRECTORIO

19|1|F|50057|21|1

En el ANIMAL también hay Vida. RESPETELA!
SOCIEDAD MENDOCINA PROTECTORA DE ANIMALES

# Una interpelación a Ares se propicia

## Las irregularidades en Giol

**BUENOS AIRES**, 20. (NA). Reclaman que el ministro del Interior, Roberto Ares, concurra al recinto de la Cámara de Diputados de la Nación para que dé cuenta de las medidas adoptadas frente a las denuncias sobre irregularidades registradas en las Bodegas Giol durante la gestión de Antonio Cafiero como interventor federal en Mendoza.

La exigen los diputados nacionales Nelo Sileoni y Francisco Moyano, del Partido Demócrata, incorporado a la Fuerza Federalista Popular.

Solicitan que el ministro Ares responda y satisfaga al siguiente cuestionario:

1º) Medidas adoptadas a raíz de las irregularidades que se habrían cometido en la intervención federal de Mendoza en jurisdicción de Bodega Giol.

Dio cuenta de ellas el acuerdo especial del Tribunal de Cuentas de la Provincia.

2º) Estado económico - financiero de Bodega Giol, cuya propiedad pertenece a la provincia de Mendoza, con particular referencia al grado de endeudamiento de la empresa y montos correspondientes a los servicios financieros comprometidos.

También inversiones realizadas y justificación de las mismas, giro comercial, en particular compras de materia prima y ventas de productos elaborados en su proyección mensual desde el inicio de la intervención federal hasta la fecha, stock de vinos comunes y finos.

3) Volúmenes de compra de uvas y vinos de traslado a productores cooperativistas y viñateros durante el mismo período, precios pagados y condiciones de pago.

Sobre este particular se deberá informar acerca de las medidas adoptadas para conjurar la manifiesta desatención habida por los responsables de la dirección de la empresa, respecto de dichos sectores de la producción, contradiciendo la finalidad reguladora del mercado que debiera cumplir.

4) Si no estima que a raíz de la grave situación financiera por la que atraviesa la bodega estatal mendocina y atento las elevadísimas sumas que importan las acreencias de bancos e instituciones oficiales de la Nación, estaría a punto de concretarse la apropiación de Giol por parte del Gobierno Nacional, con grave detrimento de los intereses de la Provincia.

## *La situación actual preocupa al radicalismo*

**BUENOS AIRES**, 20. (NA). — Prominentes figuras de la Unión Cívica Radical, pertenecientes algunas de ellas a la línea nacional y otras al movimiento de Renovación y Cambio, se reunieron esta noche con el titular del partido, Ricardo Balbín, con el objeto de plantearle su preocupación por la situación del país y eventualmente proponer la convocatoria de una reunión multisectorial como un medio de buscar una salida a la crisis.

La convocatoria a esa reunión, anticipada por algunos medios de prensa la semana anterior y rápidamente desmentida por el propio Balbín, parece haber ganado el apoyo de importantes figuras del partido a juzgar por la calidad de quienes hoy fueron al encuentro del veterano líder.

Todos ellos, antes de concurrir al comité nacional, mantuvieron una reunión que se inició poco antes de las 19, en hotel Savoy. El propósito era aunar criterios antes de llevar sus inquietudes al líder partidario, con quien finalmente comenzaron a deliberar a las 21.15. A estar de lo que trascendió, Balbín se encontraba acompañado por el senador nacional Fernando de la Rúa, quien no había estado presente en la reunión del Savoy. A ésta habían concurrido, en cambio, el senador Carlos Perette, el diputado Antonio Tróccoli, y los dirigentes Raúl Zarriello, Eduardo Angeloz, Raúl Alfonsín, Germán López, Anselmo Marini, Plácido Nosiglia, el diputado Luis León, Conrado Storani, Francisco Rabanal y Bernado Grispun.

# Presentó sus cartas el embajador belga

**BUENOS AIRES**, 20. (Télam). — La presidente de la Nación, María Estela Martínez de Perón, llegó esta mañana a la Casa de Gobierno a las 9.15.

De inmediato suscribió el despacho diario que le fue presentado por el secretario Técnico, Julio C. González.

Más tarde, a las 10, la señora de Perón se dirigió al salón blanco, donde el embajador extraordinario y plenipotenciario de Bélgica, Maurice Valsiere, presentó a la jefa del Estado sus cartas credenciales con el protocolo de estilo. Asistieron a la ceremonia el canciller, Raúl A. Quijano; el jefe de la Casa militar, capitán de navío Alfredo J. M. Fernández y el jefe superior del Ceremonial del Estado, embajador Jorge Giraldes.

SOFISTICADOS...
ELEGANTES... DISTINGUIDOS

Pero que no ocultan la belleza de tu rostro; la realzan.
Este verano, anteojos de...
Iris
INSTITUTO OPTICO
su visión del mundo
Espejo 101. Tel. 253908

Chevy. El nombre que más novedades introdujo en el mercado automotriz argentino. Novedades que aún tienen vigencia. Siéntalas sobre la marcha, en su Chevy Super.

Sienta su espacioso confort interior, para usted, su gente y su equipaje.

Sienta su silencio. Un andar suave, cadencioso, por su línea fast-back exclusiva, que elimina turbulencias y hace ganar velocidad por fuera y serenidad por dentro.

Sienta su suspensión super equilibrada, que mantiene su geometría y firmeza originales, gracias a que el Chevy es el único coche argentino construído con semichasis (más estabilidad y solidez).

Sienta su mayor tenida y agarre, a cualquier velocidad y sobre todo camino, por la trocha más ancha.

siéntalo nuevo! Chevy super

Y recuerde que el Chevy Super lleva el motor más económico y rendidor en su tamaño.
Chevy Super, viene mejor que nunca.
Siéntalo nuevo... Siéntalo suyo!

La inversión que se disfruta en familia

En confianza: elija Chevy!

CHEVROLET GM

# LOS ANDES

Fundado el 20 de Octubre de 1882 por el Dr. Adolfo Calle

Directoras:
Carmen Usandivaras de Calle
Elcira Videla de Schiappa de Azevedo

MENDOZA, MIERCOLES 21 DE ENERO DE 1976


## Mendoza: crisis con el agua potable

Muchos años atrás, cuando Mendoza sufría los efectos de la carencia de agua en la estación estival, se ofrecía un justificativo que demostraba una evidente postergación de Obras Sanitarias de la Nación en la búsqueda de soluciones actualizadas. Las instalaciones en actividad habían sido superadas ampliamente por un aumento de la demanda derivada a su vez del crecimiento natural de la población y de la expansión urbana. Durante muchos años no se había introducido ningún tipo de ampliación y los sistemas de purificación habían pasado a ser primitivos.

Podemos considerar todavía reciente la puesta en marcha de una nueva planta purificadora, sobre cuyas características se escucharon detallados informes técnicos y abundantes elogios. La prensa, en esa oportunidad, se hizo eco con notas amplias que llevaron a la población la misma sensación que se deseaba transmitir: desde ese momento habrían de desaparecer los graves y enojosos inconvenientes provocados por la deficiente dotación de agua potable durante los meses de verano.

La realidad actual ha vuelto a poner sobre el tapete el tema y la crónica diaria a recoger la justificada protesta de muchas familias que se ven privadas del uso de este elemento indispensable. Pero las características de la deficiencia son ahora sensiblemente de mayor gravedad, no solamente por su volumen, sino por el período prolongado en que se está verificando la carencia. Al parecer, los adelantos concretados en el ambiente técnico no han tenido en este rubro ninguna participación beneficiosa.

Se puede asegurar, sin riesgo de caer en una afirmación aventurada, que una apreciable proporción de los mendocinos radicados en el sector urbano están soportando un problema con características de emergencia. Es sabido que la falta de agua es atentatoria contra la salud pública y ello es una razón de suficiente alcance para adoptar medidas rápidas y concretas, aún cuando se pretenda disimular las molestias, bastante importantes que tal situación origina.

Quienes sufren los efectos de esta falencia no llegan a explicarse dos hechos fundamentales. Por una parte, la deficiente concepción de las nuevas instalaciones que evidentemente no responden a nuestras características de zona ubicada en las estribaciones de la cordillera, que es de donde nos surtimos del vital elemento. Por la otra, el no haber tomado medidas acordes con la gravedad de la situación con el objeto de acelerar los trabajos que permitan poner el servicio nuevamente en desenvolvimiento normal.

En el primer caso, es de suponer que se cuenta con estudios exhaustivos acerca de las características del líquido consumido por la población, así como de la calidad y cantidad del material de arrastre. Ese conocimiento necesita prever, inclusive, la aparición de casos excepcionales, los cuales todavía nos siguen sorprendiendo.

En lo que hace a la labor por desarrollar frente al hecho consumado, es indudable la necesidad de hacer los esfuerzos necesarios a fin de poner en movimiento todos los elementos de la técnica moderna con la finalidad de arbitrar una rápida solución. La repartición, en este sentido, podría haber solicitado el aporte de maquinarias que pueden no estar en la Provincia pero sí en otras partes del país. Y si las circunstancias así lo aconsejaran, proceder a contratar personal extraordinario hasta superar el problema, porque también pueden ser extraordinarios los perjuicios que esta situación puede provocar.

El incremento dispuesto en concepto de retribución del servicio que se presta, refuerza además el derecho a exigir de Obras Sanitarias una buena política, en este aspecto, no admite improvisaciones ya que no se trata de una carga impositiva. La recaudación necesita guardar una relación directa con las erogaciones exigidas por la seguridad de una prestación correcta y con eficiencia óptima. De otra manera no son justificables los aumentos, pues se obliga al vecindario a hacer un aporte graciable por el que no se recibe la debida compensación.

Conferencia de prensa en la Confederación Económica de Mendoza.

## Realizarán la Feria Andina Agro Industrial y Comercial

### Coincidirá con los festejos vendimiales

En la sede de la Confederación General Económica tuvo lugar ayer la conferencia de prensa en la que fue anunciada la realización de "Feriandes'76" (Feria Andina Agro-Industrial y Comercial), que será presentada en el Parque General San Martín de esta ciudad, entre el 1º y 14 de marzo, es decir en coincidencia con los festejos vendimiales.

De acuerdo a lo anunciado es propósito de los organizadores repetir el evento los años subsiguientes en idéntico período, dimensionado progresivamente su nivel: desde el provincial este año, pasando por el nacional en 1977 y concluyendo con su máxima aspiración internacional en 1978 coincidente con el torneo mundial de fútbol, del cual nuestra provincia es subsede.

En el acto de presentación estuvieron los miembros de la comisión directiva de la C. E. M., auspiciante de la feria, presididos por su titular, señor Antonio Lo Bello, y representantes de FEREXPORT S.R.L., responsable de la creación y realización integral de la feria.

La Confederación Económica de Mendoza a través de sus autoridades —dijo su titular— ha considerado de suma importancia proyectar la planificación total de una exposición agro industrial y comercial a efectos de lograr la promoción integral de la capacidad productiva de la provincia de Mendoza como un aporte de fundamental importancia del empresariado mendocino al desarrollo económico regional".

"Con el nombre de "FERIANDES 76" —agregó— nuestro proyecto prevé su realización alrededor de la primera quincena del mes de marzo del corriente año, período coincidente al de la realización de los festejos vendimiales, persiguiendo como objetivo fundamental hacer conocer al mercado interno y externo el potencial de producción del agro y la industria de la provincia.

"La masiva concurrencia de potenciales compradores del interior del país y del exterior (especialmente los países limítrofes) a nuestra provincia para los festejos vendimiales se ha transformado ya en una realidad irrefutable a la que aún no se le ha dado respuesta acorde desde el punto de vista de una adecuada promoción comercial", señaló luego.

"No se ha intentado aún —afirmó— mostrar con toda su fuerza el resultado real de nuestro trabajo y adelanto en el campo de la totalidad de la producción económica provincial a través de una promoción organizada, racional y sistemática que se plasme en una exposición o muestra de dimensiones proporcionadas al esfuerzo empresarial mendocino.

### Producción y consumo

"FERIANDES 76" permitirá —vaticinó— en gran medida a un importante número de empresas la oportunidad de efectuar un aporte al acercamiento de los dos polos básicos desde donde se centra la actividad económica: la producción y el consumo.

"En lo que hace a la producción, la exposición coordinará la promoción de los productos de base agraria e industrial que elabora la provincia, atrayendo a compradores potenciales de los centros de consumo más importantes del país y del exterior con sus lógicas repercusiones directas e indirectas en el mercado internacional a través de una corriente turística masiva, así como de calificados visitantes extranjeros oficiales y particulares que afluyen a nuestra provincia con motivo de los festejos vendimiales.

"Respecto al consumo —consideró finalmente el señor Lo Bello— la representación de la totalidad de la producción económica de la provincia permitirá una visión global de la oferta, lo que redundará en un aporte cierto a una más acertada elección y distribución que permitirá obtener valiosa información indicativa para el accionar de nuestras empresas locales que cumplirán en mayor medida su función económica de conducción".

## Constituyeron la junta electoral y el consejo asesor del justicialismo

En la sede del Partido Justicialista se cumplió ayer el acto en cuyo transcurso el triunvirato reorganizador puso en funciones a la junta electoral que conducirá el proceso por el cual serán electas las autoridades definitivas de la agrupación local, en comicios previstos para el 21 de marzo próximo.

El acto contó con numerosa concurrencia de afiliados, dirigentes y funcionarios. Fue presidido por los miembros del triunvirato, señora Andina Martínez de Gras, Héctor J. Spinelli y Juan Agustín Petrich.

Para poner en funciones a la junta, se dio lectura a la resolución Nº 8, adoptada "ante la necesidad de designar la junta electoral provincial que entienda en todos los actos concernientes a la elección interna convocada por este triunvirato".

En el artículo 1º se resuelve designar como miembros titulares del organismo a los doctores Rafael César Tabanera, Santiago A. Teruel y Aníbal Williams Orozco; señores Jorge Chiappero, Juan Bautista Pérez y Santiago Ulloa y las señoritas Rosa Petrona Valenzuela Mens, Elsa Celina Sambrano y Edith Gladys Quijano. Como suplentes se desempeñarán los señores Elio A. Dell'Agnola, Antonio Sánchez Martín, Aldo Valettute, José Felipe Araya y señora Angela Bieller de Cusimano. Se puntualiza en el artículo tercero que "los miembros designados precedentemente ajustaran su cometido a lo resuelto por el Triunvirato en resoluciones 5 y 6, al Reglamento Electoral Interno y supletoriamente a la Ley Electoral Nacional vigente a la fecha".

Nutridos aplausos recibieron el anuncio de la designación y el público ofreció luego sus saludos a los integrantes del organismo electoral.

### Consejo asesor

De acuerdo con instrucciones dadas por el Consejo Superior del Justicialismo a nivel nacional, el triunvirato reorganizador en Mendoza constituyó un consejo asesor político que asistirá a las autoridades partidarias. De acuerdo con el espíritu de esa decisión, en el consejo "están representadas las distintas agrupaciones internas del Movimiento Nacional Justicialista".

Esta decisión, así como la integración del consejo, también fue anunciada por la señora de Gras, y los señores Spinelli y Petrich en la reunión cumplida ayer en el partido.

La resolución número 9, crea por su primer artículo el organismo del Partido Justicialista, Distrito Mendoza. Luego se designa como consejeros a los señores Julio C. Ortiz, Argentina Rodríguez Flores, Ramón López, Gregorio Ghilino, María Elena Gualtieri de Cataldo, Angel C. Herrera, Jorge Yoma, Angélica Sagas de Quiroga, José Emmi, César P. Catalán, Elvira Pérez de Coriolani, Sebastián Baztán, Luis A. Rojas, Jorge Ríos, Alfredo A. Leotta y Federico Viotti.

Según se aclaró, en los próximos días el consejo elegirá sus autoridades.

### Reuniones

Numerosas reuniones mantuvo durante la jornada de ayer el triunvirato reorganizador justicialista. Esas actividades se dieron en el marco de un movimiento que intensifica su ritmo cada día en la sede partidaria de Chile 1342 donde, desde el viernes pasado, están en exhibición los padrones actualizados para las inminentes elecciones internas. En efecto, a las reuniones habituales de cada rama del Movimiento, se suma la afluencia de afiliados en consulta a los padrones y los encuentros de cada una de las agrupaciones internas que tomarán parte en la disputa electoral.

Entre los diálogos más importantes mantenidos ayer por los miembros del triunvirato con dirigentes y funcionarios, figuró la visita efectuada por el ministro de Obras y Servicios Públicos, ingeniero Siegfried Lexow. También acudieron al despacho de las autoridades partidarias el senador nacional, señor Pedro Campora y el decano de la Facultad de Ciencias Médicas de la UNC, doctor Edgardo Bernal.

Además pudo verificarse la presencia de dirigentes de las listas que se presentan. Según se especificó luego en un comunicado, "en todos los casos se abordó el tema que es prioritario en el trabajo del triunvirato interventor, como es la unidad partidaria, notándose la gran voluntad de los compañeros para lograrla".

## Telegrama de Balbín a Alberto Day

Trascendió ayer en medios allegados a la conducción provincial de la Unión Cívica Radical que el doctor Ricardo Balbín habría hecho llegar un telegrama en respuesta a otro que le dirigiera el presidente del Comité Provincial de la UCR, doctor Alberto Day, relativo a la actuación del senador Pugliese durante su reciente visita a Mendoza.

El texto dice, según las fuentes: "Recibido telegrama considero derecho legítimo discrepar con declaraciones senador Pugliese, pero creo también, juicios suyos publicados diarios de Mendoza día 11, relación con los temas impugnados perjudican al radicalismo que pretenden agraviar distinguido correligionario que no agravió, que merece como todos consideración y respeto". Lo suscribiría el doctor Balbín.

## Obras Sanitarias informó sobre el problema del agua potable

### Así lo informó Obras Sanitarias

"La provisión de agua potable se está normalizando en todo el aglomerado mendocino y en el transcurso del día de hoy (por ayer) se estimo regularizar la totalidad del servicio de contarse con la colaboración de los usuarios evitando su derroche.

"Se trabaja intensamente en la limpieza de los filtros y decantadores donde se ha acumulado gran cantidad de material de arrastre, extraído al agua del río.

"Por las razones expuestas y no habiendo mejorado totalmente la calidad del agua del río Mendoza, se mantiene el estado de emergencia. Se reitera en consecuencia la exhortación a la población en el sentido de que el agua debe utilizarse solamente para usos domésticos indispensables".

En estos términos expuso ayer la jefatura de la Divisional Mendoza de Obras Sanitarias de la Nación, la situación en materia de abastecimiento de agua. El domunidado fue entregado a la prensa luego de una reunión que mantuvo el titular del organismo, ingeniero José Alberto Todco, con los periodistas. En su transcurso se brindó un amplio informe sobre las causas de los inconvenientes que se observan en el servicio y se dio cuenta de las tareas que se cumplen para superarlas. Además, el jefe de la Divisional puso énfasis en indicar la necesidad de que lo población haga un uso racional de las existencias.

Técnicos de Obras Sanitarias explican a los periodistas el procesamiento de las aguas.

### Emergencia

En primer término, el ingeniero Tocco definió la escasez de agua registrada en los últimos días, como una situación de emergencia, que está siendo atendida como tal. "Todo se inició —relató— el domingo a las 3 de la madrugada, cuando ingresó a la planta potabilizadora del río Mendoza un caudal importante de agua, cuya pésima calidad era obvia". Precisó que se trataba directamente de barro, con muy mal olor e imposible de tratar, de modo tal que prácticamente no podía emprenderse la potabilización. "No se trata de que las instalaciones de la planta sean inadecuadas, simplemente ocurre que los equipos han sido diseñados para potabilizar agua y no barro", afirmó.

Al ingreso de ese caudal, se midió su nivel de turbiedad en 25.000 unidades y por ello era agua marrón oscuro y densa. El lunes ese nivel fue de 10.000 a 11.000 unidades, hasta que hacia la noche descendió a 8.000 para estabilizarse, con lo cual pudo iniciarse un tratamiento continuo. Ayer, la turbiedad era de 1.500 a 3.000 unidades.

Detalló el ingeniero Tocco que "el paso de función de la Planta, de variaciones bruscas de la turbiedad, tanto ascendentes como descendentes, implica tener que analizar constantemente el agua natural e ir adecuando las dosificaciones de productos químicos tratantes, de acuerdo a las características del elemento. Esto, como es lógico, retrasa el proceso y para agilitarlo se reforzaron las guardias y se incrementaron las cantidades de purificadores químicos".

Añadió que ya se está recuperando el nivel normal de producción "pero —advirtió— aún no está superada la situación crítica por cuanto los decantadores y los filtros se están llenando con el material de arrastre extraído del agua. Por reso hay que proceder a desbarrar las instalaciones".

En este punto, el jefe de O. S.N. se refirió a otro problema que se ha presentado: "Quiero aclarar que muchas de las quejas que recibimos provienen de barrios que no están servidos por esta empresa ya que cuentan con plantas de tratamientos propias, en muchos casos clandestinas. Como es obvio, a esos reclamos no podemos darles solución".

### En la planta

Posteriormente, durante una recorrida por la Planta Potabilizadora del río Mendoza, el jefe, ingeniero Oscar Ricardo Vélez, dio información de orden técnico. Así, explicó que ante la emergencia habida las dosis de productos químicos, como cal y coagulantes, debieron ser sextuplicadas. Pese a las dificultades —agregó— la Planta trabaja actualmente a plena capacidad, que normalmente es de 200.000 metros cúbicos: ahora está tratando 190.000 metros cúbicos, a lo que se agregan 10.000 provenientes de la planta de Potrerillos y 20.000 metros cúbicos de Alto Godoy.

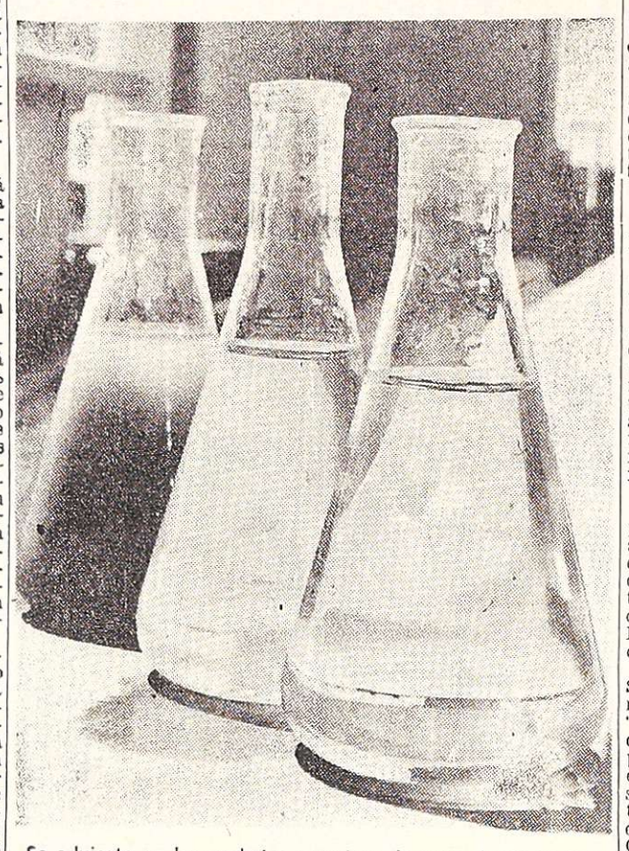

Se advierte en las probetas muestras de agua desde su llegada, (la más oscura) hasta su salida como potable (la más clara).

## Informaron sobre aspectos de comercialización del durazno

La Asociación de Productores de Duraznos de Mendoza, ofreció ayer una conferencia de prensa en la cual se trataron distintos aspectos del panorama actual que enfrenta esa actividad agrícola.

Asistieron el presidente de la entidad, doctor Santiago Luis Mayorga; tesorero, señor Edgardo Stortini; secretario, señor Victorio Cairo; vocal, señor José A. López, y gerente, contador Juan Miguel Mallar.

Se hizo entrega de un manifiesto que sintetiza el pensamiento de la entidad sobre el tema:

"La Asociación de Productores de Duraznos de Mendoza, quiere llegar, principalmente a sus asociados, a todos los productores de duraznos y a la opinión pública en general, con el objeto de hacer conocer claramente el desarrollo de los acontecimientos relacionados con el estudio de costos de producción, fijación del precio y pautas de comercialización para la presente cosecha 1975-1976.

"Esta Asociación ha participado activamente en el seno del Comité Frutícola, en las reuniones en las que se estudiaron los costos de producción de duraznos. Participó, además, en la comisión de costos que se formó dentro del mismo Comité y cuya función fue la de ajustar las diferencias que surgieron entre el estudio de costos de la Dirección de Agropecuaria de la Provincia y nuestra entidad. Finalmente, arribando a un costo aceptado por las partes y sobre su base, propuesto el precio de venta, el sector industrial, representado por la Cámara de la Fruta Industrializada, se negó a concertar dicho precio por cuanto adujo inseguridad en las posibilidades futuras de industrialización y comercialización.

"Ante la circunstancia arriba mencionada, el gobierno de la Intervención Federal, por intermedio de su representante en el Comité Frutícola, ingeniero agrónomo Carlos José Fischer, subsecretario de Agricultura y Ganadería y presidente del citado comité, demostrando el alto grado de apoyo que en todo momento reflejaron hacia el sector productor, enviaron a la Capital Federal al ingeniero agrónomo Aldo Piacentini, para que presentara en la Secretaría de Agricultura de la Nación, el estudio de costos que había sido confeccionado en el comité y que tenía fecha 11-XI-75. Hacia fines del mes de noviembre y ante la inminente fecha de inicio de la comercialización, la ausencia de noticias motivó a esta Asociación enviar a la Capital Federal al gerente de la entidad, contador Juan Miguel Mallar, quien se entrevistó en la Secretaría de Comercio de la Nación con los funcionarios que tenían a su cargo la fijación del precio, quienes conocedores de la participación del citado profesional dentro del comité, recavaron la información que necesitaban para elaborar la resolución definitiva.

La resolución arriba mencionada fue firmada por el Secretario de Estado de Comercio de la Nación con fecha 4/12/75 y bajo el Nº 228.

En dicha resolución se fijó el precio mínimo de $ 10.50 el kg. para el durazno de buena calidad apropiado para la elaboración al natural, cosechado y puesto en callejón. Agrega además que el detalle de la tipificación del producto, precio de las distintas calidades y modalidades financieras de la documentación de la deuda deberá ser realizado por las provincias.

El Comité Frutícola en reunión efectuada el 11/12/75 estableció ya definitivamente la tipificación y adecuación de los precios por calidad y que, de acuerdo entre las partes intervinientes, se fijó así:

Fíjanse los siguientes precios mínimos para el durazno, producción 1975/76, a partir de la variedad "Fortuna" y con exclusión de las variedades "Red Haven", "Dixie Red" y "Capitán Flores":

a) Primera calidad, peso mínimo de 90 g., sin defectos, el kilogramo, $ 10,50; b) Segunda calidad, pero mínimo de 90 g., con defecto, el kilogramo, $ 7,35; c) Tercera calidad peso máximo de 90 g., destinado a otros usos industriales, no al envasado natural, el kilogramo, $ 3,47.

Es importante destacar que el sector industrial aceptó la tipificación y por tanto los precios por ella especificada. Además es muy importante aclarar que los industriales o fabricantes tienen la obligación de cumplir con dichos precios por cuanto son los que declaran ante la Secretaría de Comercio de la Nación para que se les fije el precio final de la lata.

La tipificación arriba mencionada fue ratificada por el Ministerio de Economía de la Provincia de Mendoza mediante la resolución Nº 4 del 8/I/76.

Es de suma importancia aconsejar a los señores productores que vendan su producto en las condiciones estipuladas. Es decir que por todo kilo de durazno de primera calidad para envasar deben cobrar $ 10,50, o sea, cuando dichos duraznos pesen 90 gramos o más cada uno y no tengan defectos. En el caso de duraznos de segunda calidad, o sea, aquellos que pesen 90 gramos o más pero tengan defectos, deberán cobrar $ 7,35 por kilo. Se considera defecto aquel provocado por enfermedad o por granizo. En el caso en que el productor comercialice duraznos que pesen menos de 90 gramos y que por lo tanto su uso no esté destinado al envasado al natural, su precio de venta es de $ 3,47 el kilogramo.

"Si los productores no asumen su responsabilidad de hacer respetar los precios arriba destacados provocarán los siguientes perjuicios.

a) Será difícil nuevamente el excelente apoyo con que se ha contado este año por parte de los funcionarios de la Provincia, ya que el no cumplimiento de los precios oficiales por parte del sector industrial, colocará en desventajosa y desleal competencia a la empresa Estatal Giol, que por intermedio de la Colina pagará los precios estipulados.

b) Con un proceso inflacionario calculado en la actividad privada en alrededor de un 500% anual, y habiéndose fijado el precio de $ 10,50 el kg. en base a los costos de producción a noviembre de 1975, es innecesario destacar el daño económico - financiero que sufrirán aquellos productores que no puedan vender su producto a los precios oficiales.

Es por ello importante que los productores de duraznos hagan conciencia de que deben ayudar a que se defiendan sus intereses y que ante irregularidades en la clasificación de su fruta y en los precios que se paguen por su producto denuncien a los responsables por intermedio de nuestra entidad o directamente a la Subsecretaría de Agricultura y Ganadería de la Provincia.

La resolución Nº 4 del 8-1-76 del Ministerio de Economía de la Provincia establece además en $ 7,35 el precio mínimo para el kg. de durazno destinado al consumo en fresco.

Por otra parte aclara que los precios estipulados se refieren al producto puesto sobre camión en callejón finca, por lo que establece por separado $ 0,50 para el flete por kg. Este importe surgió del acuerdo de partes en el Comité Frutícola tomando como base una distancia promedio de 80 km. Finalmente resulta de suma importancia recordar a los productores que la resolución arriba citada establece además las siguientes condiciones de pago: Contado: Treinta por ciento (30%); saldo: Seis (6) cuotas mensuales, iguales y consecutivas, la primera de ellas con vencimiento el 30/4/76 y documentadas. Las cuatro últimas cuotas devengarán el interés fijado por el Banco de la Nación Argentina para operaciones comunes de crédito.

El Comité Frutícola de la Provincia permanece en funcionamiento durante todo el período anual, por lo que es posible tratar en los próximos días cualquier tema relacionado con lo expuesto y que tienda a mejorar las posibilidades de comercialización por parte de los productores.

## No hay novedad sobre renuncia del Interventor

El interventor federal, general (RE) Pedro León Lucero, que llegó a las 7 a su despacho en la Casa de Gobierno, suscribió en primer término varios decretos y resoluciones puestos a su disposición y después se reunió con sus ministros.

Ninguna novedad se registró ayer con relación a la renuncia a su cargo elevada la semana anterior por el interventor. La misma, como es de conocimiento público, se encuentra a consideración del nuevo titular del Interior, doctor Roberto Ares.

Las fuentes consultadas sobre este tema, declinaron ante una pregunta, abrir juicio sobre cual sería la decisión final a adoptar por el gobierno nacional.

## Pedirán para zonas afectadas el estado de emergencia

### Gestionarán nuevos precios para el tomate

El subsecretario de Agricultura y Ganadería, del Ministerio de Economía, ingeniero agrónomo Carlos J. Fischer, informó ayer que ha visitado las localidades que resultaron afectadas por una fuerte tormenta de viento y granizo el domingo por la noche y el lunes de madrugada, situadas en los departamentos de Maipú y Luján de Cuyo.

Indicó que los distritos más afectados por el meteoro fueron Fray Luis Beltrán, Santa Blanca, el Paraíso y los alrededores en Maipú, así como zonas de Agrelo, Ugarteche, etc., en Luján. Agregó que el viento causó daños fundamentales en las comunicaciones y caminos, y que pueden estimarse cuantiosos y de efectos económicos incalculables en lo que respecta a los cultivos permanentes y estacionales. En algunos llega —dijo— hasta el 200%, ya que aparte de haber dañado totalmente los frutos, en algunos casos han quedado afectadas las plantas, con consecuencias para la producción del año siguiente.

Más adelante, puntualizó el subsecretario que ha mantenido reuniones con los productores de las zonas afectadas, a fin de evaluar la postura a adoptar frente a esta emergencia. Les señaló al respecto a los productores que constituyan comisiones por zona o por distrito, a fin de que se hagan presentes en el Ministerio, específicamente en la Subsecretaría de Agricultura y Ganadería, para considerar con ellos las gestiones a cumplimentar ante los poderes centrales, por vía de las disposiciones de emergencia agropecuaria que rigen en el orden nacional y a las que la provincia está adherida.

En tal sentido, el Ministerio de Economía se ha puesto en contacto —dijo— con las autoridades del Banco de la Nación y, posteriormente, lo hará con la Comisión Nacional de Emergencia Agropecuaria, a fin de informar sobre las consecuencias del siniestro.

Este objetivo tiene por finalidad gestionar se declare "zona de emergencia" a los distritos afectados, especialmente en lo que se relaciona con los perjuicios ocasionados por el granizo en los cultivos. En tal sentido, ha viajado a Buenos Aires un profesional del Ministerio.

La declaración del estado de emergencia, significa la suspensión de los tributos fiscales, rebaja de intereses bancarios, ampliación de créditos, postergación de los vencimientos de préstamos ya acordados, etc.

Afirmó que posiblemente para hoy a la tarde, la Subsecretaría tenga una evaluación completa de los daños producidos en Maipú y Luján, ya que las localidades devastadas están siendo recorridas por técnicos.

### Precio del tomate

Con relación al precio del tomate, informó que se ha enviado un radiograma a la Subsecretaría de Precios y Abastecimiento, solicitando se suspenda parcialmente la resolución Nº 175/75, en lo que se refiere a la comercialización del tomate de la presente cosecha, hasta que se gestionen nuevos precios —dijo— para actualizarlos acorde con el alza sufrida por los costos de producción.

También anunció que viajará a la Capital Federal, en las próximas horas, un técnico de la Subsecretaría para discutir los costos de producción del tomate en el área de la Secretaría de Agricultura y Ganadería de la Nación, respondiendo ello a una disposición reciente, en los que se ha establecido que los costos agrícolas para determinar los precios de comercialización deben ser elaborados por profesionales de las partes interesadas, es decir, la Secretaría nacional y la Provincia.

## Políticas

### Unión Cívica Radical

**Aclaración de Day.**— El diputado nacional, doctor Alberto R. Day, dio a conocer un comunicado que dice, que al tener conocimiento de declaraciones hechas públicas por el movimiento "Línea Nacional", de San Rafael, aclara: "que el firmante por San Rafael de "Línea Nacional" no puede haber olvidado el esfuerzo que juntos realizamos para defender la vitivinicultura y nuestro vino y que recién al nivel del presidente, doctor Illia, se logró la solución que alegró económicamente a Mendoza durante los años 1964 y 1965; no es ecuánime tampoco decir —continúa— que el firmante doctor Alberto Day, hace valer su investidura de presidente del partido en la provincia, con criterio interno: las muestras están a la vista. Junto con sus amigos ha recorrido circuito por circuito del sur mendocino como un afiliado más, con inquietudes internas, no ha perturbado la marcha del Comité San Rafael y ha concurrido a él el día que le dieron turno al movimiento "Respeto Partidario".

Dice después: "En cuanto a correr "con el caballo del comisario" confundiendo gobierno con partido y conducción con grupo interno, se ponen a disposición del amigo-adversario, los libros del partido en donde constan las colaboraciones extras que realiza el presidente del Comité de la Provincia; la inversión que ha tenido ese dinero —siempre al servicio de la totalidad de los radicales— como así también como delegado al comité nacional. Miembros de la Comisión de Acción Política y prominentes dirigentes de San Rafael que militan en la Línea Nacional, jamás dieron una colaboración al partido en el orden provincial, pese a existir resoluciones que así lo disponen.

Concluye el doctor Day: "Debe saber también el contrincante que el Comité de la Provincia, salvo por un voto, apoyó ampliamente la gestión federal de su presidente, es decir, que todos los matices internos, los que alcanzan en una parte al que milita al presidente departamental de la línea interna que abre la polémica, percibieron los errores gruesos del invitado bonaerense que, ese sí, invocó su condición de presidente del Comité de la Provincia de Buenos Aires.


COMPRE SEGURIDAD!

para muchos y muy felices años

SECARROPAS YELMO Internacional

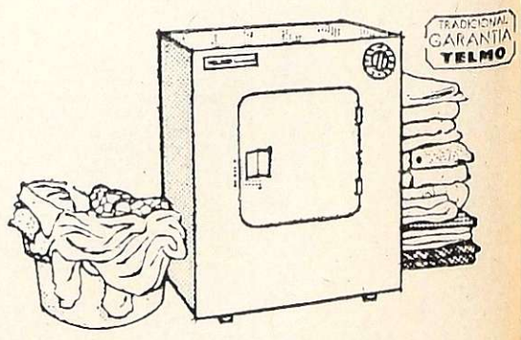


adquiéralo en felices cuotas!

CASA VILA
Godoy Cruz 54
EL GUIPUR
San Martín 1298
F. VITALE e HIJOS
San Martín 382 LUJAN DE CUYO
CONFORT SARALEGUI y CIA.
Lavalle 36
ESTEBAN FORNES & CIA. CHILA HNOS.
9 de Julio 87/91 San Martín San Miguel 1246 Las Heras

# AUTAM: Al 20% del personal se notificó la suspensión

## El gremio considera arbitraria la medida

Persiste la crisis planteada en el transporte automotor de pasajeros, ante la falta de definiciones sobre el problema tarifario.

Por un lado, la Asociación Unida de Transporte Automotor —AUTAM— confirmó que sus asociados habían iniciado la remisión de telegramas al 20 por ciento de su personal anunciando la suspensión por el término de 5 días. Por la tarde, la entidad hizo otra presentación ante el Ministerio de Obras y Servicios Públicos, por la que hace una relación de hechos desde el 16 de diciembre pasado hasta la fecha y reitera el pedido de ajuste tarifario que permita afrontar el desequilibrio económico.

Por la mañana, hubo una reunión de dirigentes de AUTAM. con el subsecretario de Servicios Públicos. Luego el funcionario dio a conocer un comunicado por el que "exhorta a los empresarios a meditar sobre las consecuencias que la medida de fuerza puede acarrear".

También la CGT consideró el problema a las 19 de ayer, durante una conferencia de prensa en la que fijó su posición e igualmente lo hizo el sindicato que nuclea a los empleados de micros y ómnibus, quien consideró "arbitrarias las suspensiones" y estructuraba una estrategia para defender los intereses de los obreros.

A esto se agregó la versión de que "el aumento no sería concedido hasta que el gobierno nacional fije las pautas básicas de los nuevos incrementos salariales".

### Posición de AUTAM

El presidente de AUTAM, señor Antonio Cejudo, manifestó en la tarde de ayer a LOS ANDES, al ser consultado sobre la exhortación oficial, que "el gobierno tiene la obligación de preservar los servicios, según la misma ley que éste menciona y de acuerdo con el decreto 931 que invocó el ministro Leiva Hita, a cargo de Obras y Servicios. Sobre todo, cuando las empresas han demostrado que existe un déficit del 20 por ciento, lo que obliga al Estado a aumentar las tarifas para preservar el equilibrio económico de las empresas".

En cuanto a las gestiones realizadas, el señor Cejudo destacó que han tenido 2 y 3 entrevistas diarias a nivel de ministerio y aun de la Intervención Federal, cuyo objetivo ha sido lograr el cumplimiento de la resolución de ese ministerio que lleva el Nº 1 de 1976, donde el gobierno se comprometía a elevar las tarifas a partir del 10 de enero de este año, tras la evaluación técnica del momento actual.

Ante la falta de definiciones —agregó— las empresas han optado por lo que prevé la Ley de Contrato de Trabajo, es decir, la suspensión de personal —en un 20 %— por imposibilidad económica. La medida —dijo— ha sido adoptada por las 39 empresas integradas en AUTAM, de toda la Provincia, incluidas las de San Rafael y General Alvear. Señaló que ayer se realizaron las notificaciones y hoy se tomará la medida. La suspensión será por ahora de 5 días.

### Cumplimiento de horarios

Sobre cumplimiento del servicio indicó el señor Cejudo, que estima "no va a haber problemas, puesto que las empresas cumplirán con los horarios presentados ante la Dirección de Tránsito y Transporte. Lo que sí se va a racionalizar es el refuerzo —que se hace siempre en la práctica— en las horas pico, es decir, de mayor demanda del servicio.

En cuanto a las medidas que pudiera adoptar el gobierno manifestó que las empresas se "ajustan estrictamente a las disposiciones de la Ley de Contrato de Trabajo, y a la ley 3.574 y decreto reglamentario 4.550, de Tránsito y Transporte".

Señaló después que el secretario y el protesorero de AUTAM, señores Aurelio Mattaloni y Manuel Rodríguez, hicieron en la tarde de ayer una presentación ante el Ministerio, reiterando el pedido de cumplimiento de la resolución, y en la que se hace también una relación de hechos desde el 16 de diciembre de 1975.

La entidad —concluyó— continúa en estado de asamblea permanente, y si el conflicto continúa, en reunión con todas las empresas se resolverá el camino a seguir. En este sentido indicó que "si la estabilidad de las empresas continúa agravándose, los servicios se paralizarán sin necesidad de adoptar medidas de fuerza".

### Con el gremio

El secretario gremial de SIPEMON, señor Afrodisio L. Gutiérrez, desconoció a las 11.30 de ayer la existencia de los telegramas: "No he recibido hasta este momento, ninguna denuncia de los afiliados". "De confirmarse sería una actitud arbitraria. Recurriremos dentro de los términos de la ley al Ministerio de Trabajo, delegación Mendoza".

También analizó la problemática de las tarifas y la situación de los afiliados: "El sindicato en el primer plano está representado por la Confederación General del Trabajo, Regional Mendoza". Su opinión es conocida por la comunidad: "no permitirá que ningún trabajador sea separado como consecuencia de la falta de responsabilidad de los empresarios. No existen razones valederas para ordenar la cesación de prestaciones temporarias. Hay trabajo y elementos".

"Los obreros —concluyó— deben permanecer en estado de alerta e integrarse a sus labores, desconociendo el contenido de los telegramas, si es que están confeccionados".

# El gobierno indicó que podría aplicar sanciones

El subsecretario de Servicios Públicos, contador Carlos Abihaggle, estuvo reunido ayer con directivos de la Asociación Unida del Transporte Automotor Mendoza, con relación al controvertido tema de los aumentos de tarifas.

A su término, se dio a conocer en forma oficial un comunicado, donde se fija la posición del gobierno de la Intervención Federal con relación al anuncio efectuado por AUTAM, de disminuir las frecuencias de los servicios y producir suspensiones del personal por razones económicas.

Nos manifestó el subsecretario, que no pueden fijarse nuevas tarifas hasta que no salga el porcentual de aumento en los salarios anunciado por el Gobierno de la Nación, ya que ello significaría realizar con posterioridad un nuevo estudio que desea evitarse.

El texto del comunicado dice lo siguiente: "Con relación a la decisión adoptada en la víspera por las empresas prestatarias del servicio público de transporte colectivo de pasajeros, que es de dominio público, la Subsecretaría de Servicios Públicos convocó a los dirigentes de AUTAM a una reunión realizada en horas de la mañana (por ayer), a efectos de advertir que dicha decisión, en caso de materializarse, sería considerada como ruptura del diálogo que hasta el momento se mantiene en torno a la solicitud de reajuste tarifario".

"En tal sentido, se exhortó a los empresarios —agrega— a meditar sobre las consecuencias que la medida de fuerza podría acarrear sobre el público usuario, el personal de las concesionarias y sobre las mismas empresas, ya que se han impartido expresas instrucciones para que la Dirección de Tránsito y Transporte efectúe las inspecciones necesarias y en caso de comprobar reducción del servicio autorizado proceda con la mayor energía, aplicando las sanciones correspondientes según las facultades que le otorgan las normas legales vigentes".

Finaliza el comunicado diciendo: "Los dirigentes de AUTAM se comprometieron a transmitir a sus asociados, que se reunirán en plenario esta tarde a las 18.30 (por ayer), la advertencia del Ministerio de Obras y Servicios Públicos".

Conferencia de prensa en la central obrera.

# CGT: esperar a que se concrete el aumento de salarios

El secretario adjunto a cargo de la delegación de la CGT, señor Ramón López, reiteró ayer que se debe esperar se concrete el anunciado aumento general de salarios en todo el país para recién aprobar un incremento en las tarifas en el transporte público de pasajeros. "Esto —aclaró— no significa que estemos en contra de AUTAM; simplemente: no se puede conceder un aumento en el boleto mientras el usuario no haya recibido aún su propio incremento en sus remuneraciones".

El dirigente expuso asimismo su desacuerdo en cuanto a los porcentajes de suba de pasaje exigidos por los empresarios del transporte. "Nosotros —señaló— seguiremos sosteniendo lo que habíamos acordado en mesa de trabajo hasta la reunión del 9 del actual, que fue de un 20 por ciento. Si hubo desde entonces variaciones en los costos, serán tenidos en cuenta indudablemente, pero respetando un estudio técnico hecho a conciencia".

Anunció por otra parte que de efectuarse las suspensiones anunciadas por AUTAM. la CGT apoyará y se solidarizará con cualquier medida que adopte el gremio, en este caso SIPEMON, en defensa de sus afiliados. Desde ya consideramos que una medida de tal carácter es absolutamente arbitraria e injusta, por lo que el gobierno de la provincia debe aplicar todos los medios a su alcance para evitar este tipo de sanciones y garantizar el normal cumplimiento del servicio público de pasajeros".

Consideró también el secretario adjunto que ninguna empresa está obligada a seguir prestando un servicio que le produce déficit. "En este caso, lo más lógico sería que dejen las unidades en manos de los obreros, muchos de los cuales están dispuestos a brindar su sacrificio, con tal de encontrar una solución para todos".

# Inscriben en bachillerato de adultos

La Dirección del Centro Educativo de Nivel Secundario Nº 53 que funciona en la Asociación de Padres de Alumnos de las Escuelas Secundarias de Mendoza (APAES) y que depende de DINEA, informó a todos los socios de la entidad que se encuentra abierta la inscripción para los nuevos cursos correspondientes al 1º Año del Bachillerato de Adultos que comenzará en marzo de este año. Las condiciones son las siguientes: edad mínima de 21 años cumplidos. Copia o foto-copia de la partida de nacimiento, sin límite de edad; certificado de terminación del ciclo primario, certificado de trabajo.

Estos bachilleratos tienen una duración de 3 años, las clases son obligatorias de lunes a viernes, el título es otorgado por el Ministerio de Cultura y Educación de la Nación y son validos para continuar estudios superiores y/o universitarios, son gratuitos. Los inscriptos deben realizar un precurso obligatorio del 16 de febrero al 15 de marzo de 1976. Las inscripciones se reciben todos los días en el horario de 18 a 21 horas en la sede de APAES, calle Godoy Cruz 512, Ciudad.

# Carlos Mendoza viajó a Mar del Plata

La conducción de la delegación regional de la CGT se halla interinamente a cargo del secretario adjunto, Ramón López, de los camioneros, por cuanto su titular, Carlos Mendoza, ha viajado a Mar del Plata. Voceros de la central obrera mendocina indicaron que Mendoza se fue a pasar unos días de descanso con su esposa e hijos en las costas del Atlántico. Sin embargo no desconocieron que Mar del Plata es en estos días el centro político y se han trasladado hasta allí los principales dirigentes gremiales del país, por lo que se estimaba que obviamente, los motivos del viaje de Mendoza podrían ir más allá de un simple descanso.

# Educacionales

**Casa del Maestro y Previsión Social.** — Comunicó a los inscriptos en el Barrio Docente que la oficina corespondiente no funcionará desde el 26 de enero al 7 de febrero inclusive por vacaciones del personal.

**Escuela Nº 35 Educación Integral de Capital.** — En el domicilio de la directora, señora Rosaura Lafargue de Fragapane, se abonarán hasta el viernes la retroactividad y decreto 210/75 al personal docente y de servicio.

**Dirección Nacional de Educación del Adulto.** — La Comisión Tabuladora de Dinea, informó a los maestros comunes y especiales aspirantes a cargos, que figuran en la nómina expuesta, que los puntajes recurridos serán ratificados o rectificados en mérito a la documentación presentada antes de la fecha de cierre de inscripción exclusivamente, no aceptándose en ningún caso el agregado de otros elementos valorables fuera del término establecido.

El plazo para reclamos vence indefectiblemente el 23 del corriente con el horario de 10 a 12 en la sede de la Delegación.

En la Sala de la Bandera, el interventor saluda a oficiales subayudantes que finalizaron sus estudios.

# Visita de egresados de la Escuela de Policía de Córdoba

El interventor federal en la Provincia, general (RE) Pedro León Lucero, recibió en la mañana de ayer la visita de la 24º promoción de la Escuela de Cadetes de Policía "Libertador General José de San Martín", de la capital de Córdoba.

La delegación estuvo integrada por 53 oficiales subayudantes a cargo del oficial principal Carlos Roberto Martínez y la componían además, el comisario principal Pedro Domingo Canalda, del cuerpo de profesores; los oficiales auxiliares Víctor Luis Rivarola, Domingo Ortiz, Roberto Héctor Dono; oficial ayudante Roberto Dardo Quinteros y el médico de la delegación; doctor Néstor Ochoa.

Los oficiales subayudantes presentaron sus saludos al general Lucero, quien los recibió en la Sala de la Bandera de Los Andes. Expresó en la oportunidad el interventor su agrado por la visita y recordó que el año anterior, siendo titular de Bodegas Giol había tenido el placer de recibir a una delegación similar de la Escuela de Policía de Córdoba. "Si vuelven —dijo sonriente— es porque les ha gustado Mendoza, lo que es un honor para nosotros, ya que ustedes tienen mucho que ver con la tranquilidad de la población.

La delegación visitará en la fecha Bodegas Giol y luego recorrerá lugares de atracción turística e histórica.

# Entidades de bien público

**Rotary Club Mendoza.** — Realizará su habitual cena semanal de camaradería hoy a las 21.30 en el salón de los espejos del Plaza Hotel. La charla principal será ofrecida por el señor Angel Herrera Reynals, quien hablará sobre "La libertad, la Ley y el gobierno". A las 20 sesionará la junta directiva, presidida por el ingeniero Mario Federico Negri.

**Rotary Club de Chacras de Coria.** — Efectuará su reunion cena semanal hoy a partir de las 21.30, en el motel de Darragueira y Piedras. La entidad informó asimismo que los integrantes del Interact de Chacras de Coria se encuentran en el cámping de SUPE en Tupungato, acompañados por el encargado de Interact, señor Benjamín Mermet, y su señora. Además, con motivo de la celebración de la fiesta de Reyes Magos, los socios de Interact distribuyeron juguetes a los niños internados en el Cotolengo de Blanco Encalada.

# Entidades diversas

**Unión Vecinal Lotes Escorihuela.** — La comisión directiva convocó a asamblea general ordinaria a realizarse el 25 del corriente, a las 10, en su sede de Canadá esquina Adolfo Calle, Rodeo de la Cruz. En la oportunidad se tratará el siguiente orden del día: tratamiento de las memorias de los ejercicios 1973-1974 y 1975 y balance general provisorio por esos años, cerrados el 31 de diciembre pasado, y que está en confección; renovación de autoridades; tratamiento del estado de balance 1971-1972 de la comisión directiva anterior; aumento de la cuota social y de la cuota mensual por agua domiciliaria; cuota extraordinaria por compra de un nuevo equipo de bombeo; tratamiento de la rendición de planillas de cobranzas del cobrador anterior y de otros miembros de comisión; pago posterior que deberá realizarse a la contadora, por saldos.

# Intervinieron una partida de 185 bolsas de azúcar

La Dirección de Comercio, dependiente del Ministerio de Economía, puso a la venta 185 bolsas de azúcar a precio oficial.

Según informó la Dirección de Difusión, se trata de una mercadería intervenida anteayer por inspectores de aquella repartición en Supermercados Rizzo de calle Pedro Molina 422, de Guaymallén, cuyo propietario adquirió el producto al mayorista a precio oficial y la vendía a $ 38,50 el kilo.

Luego de intervenir la mercadería, la Subsecretaría de Industria, Comercio y Minería procedió a la venta en paquetes de 3 y 5 kilogramos por persona a precio oficial.

La operación continuará hoy de 8 a 12 y de 17 hasta el cierre del comercio, o bien hasta que se termine la mercadería.

Se anunció, además, que la Dirección de Comercio proseguirá con las inspecciones, destinadas a evitar el acaparamiento y especulación de los artículos esenciales para la población.


Cuando una empresa sabe ver televisión mejor que ninguna, lo demuestra así:

TELEVA sabe ver televisión desde una perspectiva tan rica en experiencia, recursos técnicos, seguridad de medios, control de calidad, que el resultado está a la vista: una línea de televisores de la más alta calidad. Porque TELEVA sabe de imagen mucho más que todos los demás, compre seguridad TELEVA.

Televa

CALIDAD EN TODO

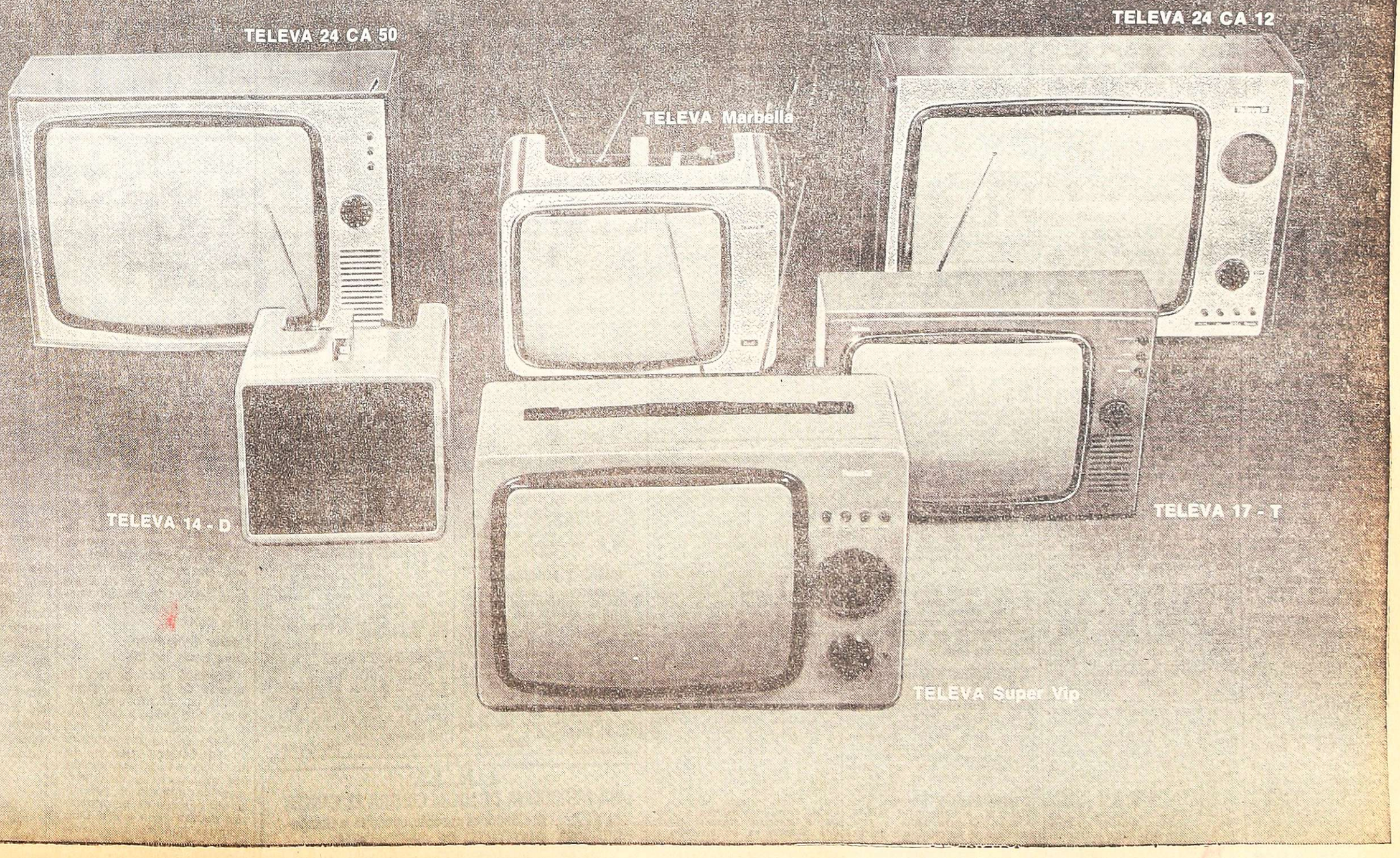

# AVISOS FUNEBRES

## SEPELIOS

✝

**MAXIMO ANIBAL TALQUENCA**

**Q. E. P. D.**

**Falleció el 20-1-1976**

**C. A. S. R. y B. P.**

Su esposa Victoria Lombardi; sus hijas Angela, Silvia e Isabel; hijos políticos Rafael Garay; futuro hijo político Raúl Gómez; hermanos Segundo y Albertina; hermanos políticos, sobrinos y demás familiares participan su fallecimiento e invitan al sepelio de sus restos al cementerio de San Roque hoy a las 18 hs. Casa mortuoria calle Mariano Moreno s/n. Fray Luis Beltrán, Maipú. Servicio Cocheria Timonieri, Calderón y López, Maipú.

21|1|F|39490|21|1

✝ **MAXIMO ANIBAL TALQUENCA - Q.E.P.D. - Falleció el 20-1-1976 - C.A.S.R. y B.P. -** Sus hermanos políticos Antonio Costa, Angelino Cataldo, Dionisio Rinaldi, Domingo Ferri, Carlos Dibiallo, Alberto Rinaldi, Angel Sánchez, Carlos Lombardi, Víctor Del Real, Simón Cataldo y sus respectivas familias participan con profundo dolor su fallecimiento e invitan al sepelio de sus restos.

21|1|F|39491|21|1

✝

**BARBARA JOCH STEFANIK**

**Vda. de QUILICI**

**Q.E.P.D.**

**Se durmió en la Paz del Señor el 20-1-1976**

Su hermana política: Elena Quilici de Massalles; sus sobrinos: Juan R. Viola, Emilia Massalles de Viola y Juan Carlos Viola y demás familiares, participan su fallecimiento e invitan al sepelio de sus restos hoy, a las 10 horas, en el cementerio de la Capital. Casa de duelo: San Martín 1167, 5to. Piso. Dpto. "C", Cdad. Servicio: Casa Loreti y Cía.

21|1|F|39483|21|1

✝ **BARBARA JOCH STEFANIK Vda. de QUILICI. - Q.E.P.D. Se durmió en la Paz del Señor el 20-1-1976.** - Sus sobrinos: Julia Juana Viola Vda. de Picciano, Francisco C. Picciano y Flia., Reinaldo B. Picciano y Flia., Antonia L. Vda. de Tovazzi y Flia., participan su fallecimiento e invitan al sepelio de sus restos.

21|1|F|39484|21|1

✝ **BARBARA JOCH DE QUILICI.- Q.E.P.D. - Falleció el 20-1-76.-** Sus sobrinos Alberto Canal Tonón y Sra., Alberto César Canal M. y Sra., y Alberto Manzitti y Flia., participan con pesar su fallecimiento e invitan al sepelio de sus restos que se efectuará a las 10 hs. en el cementerio de la capital.

21|1|C|448|21|1

✝ **BARBARA JOCH DE QUILICI.- Q.E.P.D. - Falleció el 20-1-76.-** Isidro Miguel Marcatto participa con profundo pesar su fallecimiento e invita al sepelio de sus restos que se efectuara a las 10 hs. en el cementerio de la Capital.

21|1|C|448|21|1

✝ **BARBARA JOCH DE QUILICI.- Q.E.P.D. - Falleció el 20-1-76.-** Casa Quilici S.R.L. participa con pesar el fallecimiento de su principal e invita al sepelio de sus restos.

21|1|C|448|21|1

✝ **BARBARA JOCH DE QUILICI.- Q.E.P.D. - Falleció el 20-1-76.-** El personal de casa Quilici S. R.L. participa con pesar el fallecimiento de su principal e invita al sepelio de sus restos.

21|1|C|448|21|1

✝ **BEATRIZ BARBARA J. VDA. DE QUILICI - Q. E. P. D. Falleció el 20-1-76.** - Consorcio de Propietarios Monoblok San Martín (Edificio Tonsa) participa su fallecimiento e invita al sepelio de sus restos.

21|1|C|534|21|1

✝ **BEATRIZ VDA. DE QUILLICI - Q.E.P.D. - Falleció el 20-1-1976** - Mario Pizzi y Flia. participan con profundo dolor el fallecimiento de su amiga y vecina e invitan al sepelio de sus restos.

21|1|F|39481|21|1

✝

**CIRILO OROZCO**

**Q.E.P.D.**

**Falleció el 20-1-1976**

Su esposa, Juana Navarro; sus hijos: José, Daniel, Irma, Carmen, Gladys y Edgardo; su madre, hermanos y hermanos políticos y demás Fires., participan con pesar su fallecimiento e invitan al sepelio de sus restos hoy, a las 10 hs., el cementerio de La Dormida. Casa de duelo: Calle Benegas, Gobernador Civit, Servicio: Cocheria Millo, San Martín.

21|1|F|39485|21|1

✝ **JOSE AGUSTIN GUIÑAZU - Q.E.P.D. - Falleció el 20-1-76** Su esposa Edelmira Contreras de Guiñazu; hijos Ninda, Antonia y Luis Guiñazu; hijos políticos Edilia Castillo y Juan Arabena; nietos Orlando Guiñazu y María Arabena; hermanos Julio, Ernesto y María Guiñazu; hermanos políticos, primos, sobrinos y demás familiares participan con pesar su fallecimiento e invitan al sepelio de sus restos al cementerio de Lujan hoy a las 18 hs. Casa mortuoria Bransen s/n. Perdriel, Lujan. Servicio Cocheria Municipal, Lujan.

21|1|F|39479|21|1

✝ **JOSE AGUSTIN GUIÑAZU - Q.E.P.D. - Falleció el 20-1-76** Su hermano Julio Guiñazu; hermana política María Roman de Guiñazu; sobrino Mario, Juan, Manuel, Margarita y Hortensia participan con pesar su fallecimiento e invitan al sepelio de sus restos.

21|1|F|39480|21|1

✝ **JOSE AGUSTIN GUIÑAZU. - Q.E.P.D. - Falleció el 20-1-76.** Sus primos: Mario Ferreyra, Aldo Ferreyra y Hugo Ferreyra y sus respectivas familias, participan con profundo pesar su fallecimiento e invitan al sepelio de sus restos.

21|1|F|39492|21|1

✝ **JOSE AGUSTIN GUIÑAZU. - Q.E.P.D. - Falleció el 20-1-76.** Sus hermanos políticos: Marcos Contreras, Roberto Contreras, Pedro Contreras y Celestino Contreras y sus respectivas familias, participan con profundo dolor su fallecimiento e invitan al sepelio de sus restos.

21|1|F|39492|21|1

✝ **JOSE AGUSTIN GUIÑAZU - Q.E.P.D. - Falleció el 20-1-76** Sus hermanos políticos Luis Cassiamani y Flia., Flia. Flaca José Facello y Flia., Florio, Heber, Carlos y Emma Castillo; Francisca Vda. de Castillo y sobrinos participan con pesar su fallecimiento e invitan al sepelio de sus restos.

21|1|F|39480|21|1

✝ **JOSE AGUSTIN GUIÑAZU - Q.E.P.D. - Falleció el 20-1-76** Su compadre Benito Antonio Pardo y Flia., su hermano político Eduardo Danilo Fiochette y Flia., sus sobrinos Hector Fiochette, Eduardo Simón Fiochette y Flia., Martín Pedro Fiochette y Flia. y su futura sobrina política María del Carmen Garde participan con profundo pesar su fallecimiento e invitan al sepelio de sus restos.

21|1|F|39480|21|1

✝ **JOSE AGUSTIN GUIÑAZU - Q.E.P.D. - Falleció el 20-1-76** Familias de: Epedio, Carlos y Humberto Castro, Rafael Quintedatti y Mario Méndez participan con pesar el fallecimiento de su apreciado amigo e invitan al sepelio de sus restos.

21,1,F,39480,21,1

✝ **JOSE AGUSTIN GUIÑAZU - Q.E.P.D. - Falleció el 20-1-76** Félix Díaz, Carlos Ortiz, Mario Prospitti, Pedro Rodríguez, Catalino Faguardo, Pedro Lluvero, Carlos Verducci y Salvador Teófilo y sus respectivas familias participan con profundo pesar el fallecimiento de su apreciado amigo y vecino e invitan al sepelio de sus restos.

21|1|F|39480|21|1

✝ **JOSE AGUSTIN GUIÑAZU. - Q.E.P.D. - Falleció el 20-1-76.** La Comisión Directiva, socios, jugadores y simpatizantes del Club Sportivo Banfield, de Luján, participan con profundo pesar el fallecimiento de su ex dirigente, socio y gran colaborador e invitan al sepelio de sus restos.

21|1|F|39402|21|0

✝ **JULIO GUILLERMO SAGUI - Q.E.P.D. - Falleció el 20-1-76.** Su esposa: Ana María Kaspersky de Saguí; sus hijos: Carlos Guillermo, Any, Alicia Susana y Silvanita Saguí; su hijo político: Juan Carlos Bos, hermanos, hermanos políticos, sobrinos y demás familiares, participan con profundo dolor su fallecimiento e invitan al sepelio de sus restos hoy a las 11 hs. al cementerio de la Capital. Casa mortuoria: Av. España 1751.

21|1|C|581|21|1

✝ **JULIO GUILLERMO SAGUI - Q.E.P.D. - Falleció el 20-1-76.** Sus hermanos: Carlos B. Saguí, María S. de Di Genaro, Argentina S. de Calabia, Raúl A. Saguí Cora Z. S. de La Rocca y Fernando A. Saguí; hermanos políticos: Manie S. Di Sisto, Víctor B. Di Genaro, Juan Calabia, José N. La Rocca y Ester Di Genaro, sobrinos, sobrinos políticos, sobrinos nietos y demás familiares, participan su fallecimiento e invitan al sepelio de sus restos.

21|1|C|581|21|1

✝ **JULIO GUILLERMO SAGUI - Q.E.P.D. - Falleció el 20-1-76.** Los hermanos de su hermana política María Estella Di Sisto de Saguí; Gral. de brigada Miguel Angel Di Sisto, Rosa Di Sisto de Giuliano, Dora Di Sisto de Di Genaro, Capitán Di Sisto, Alberto Di Genaro, Ruht Yaccarini de Di Sisto, Aracelia N. de Urle, Elisa Gliardi de Di Sisto y Flias. y María Magdalena Leva, participan su fallecimiento e invitan al sepelio de sus restos.

21|1|C|595|21|1

✝ **JULIO GUILLERMO SAGUI - Q.E.P.D. - Falleció el 20-1-76.** Consorcio Avda. España participa con profundo dolor su fallecimiento e invita al sepelio de sus restos.

21|1|C|581|21|1

✝ **JULIO GUILLERMO SAGUI - Q.E.P.D. - Falleció el 20-1-76.** Jorge Osvaldo Martínez y Flia., participan con pesar el fallecimiento de su dilecto amigo e invitan al sepelio de sus restos.

21|1|C|581|21|1

✝ **JULIO GUILLERMO SAGUI - Q.E.P.D. - Falleció el 20-1-76.** Víctor J. Alfonso y Flia., participan con gran pesar su fallecimiento e invitan al sepelio de sus restos.

21|1|C|585|21|1

✝ **JULIO GUILLERMO SAGUI - Q.E.P.D. - Falleció el 20-1-76.** Egas. y Vdos. Rubino Hnos. S.A. participa con hondo pesar el fallecimiento de su colaborador e invita al sepelio de sus restos.

✝ **JULIO GUILLERMO SAGUI - Q.E.P.D. - Falleció el 20-1-76.** Massironi y Flia., participan con pesar el fallecimiento de su amigo e invitan al sepelio de sus restos.

21|1|C|590|21|1

✝ **JULIO GUILLERMO SAGUI - Q.E.P.D. - Falleció el 20-1-76. C.A.S.R. y B.P.** - Ernesto D. Padín y Alicia Gabbi de Padín, Nelly Herrera Ponce de Herrera y familia participan su fallecimiento.

21|1|C|602|21|1

✝ **JULIO GUILLERMO SAGUI - Q.E.P.D. - Falleció el 20-1-76** Personal directivo y docente, Sociedad Cooperadora, Club de Madres, ex Alumnos de la Escuela Nacional Nº 35 "Belgrano" participan con pesar el fallecimiento del esposo de la maestra de la Escuela, señora Ana María K. de Saquí y piden una oración por su alma.

21|1|C|568|21|1

✝ **ORLANDO FONTANARE - Q. E. P. D. - Falleció el 20-1-76** Su esposa Genara Haydée Moreno de Fontanare; sus hijos Adolfo, Mirian, Aurelia y Raúl; hermanos Roberto y Rodolfo; hermanos políticos Fausto, Juan, Angel, Francisco, Margarita, Ana, Carmen, Ofelia y Ramón Moreno participan con profundo dolor su fallecimiento e invitan al sepelio de sus restos que serán inhumados hoy a las 19 horas en el cementerio de Tupungato. Casa de duelo Callejón Silva s/n. Servicio Cocheria Pacce - Sucursal Tupungato.

21|1|F|39476|21|1

✝ **ANA MARIA GARCIA LORENZANA de AHUMADA. - Q.E.P.D. - Falleció el 20-1-1976.** - C.A.S.R. y B.P. - Su esposo, Roberto Ahumada; hijas: Mercedes, Ana, Inés y Claudia; hermanos: Juan José García Lorenzana y Sra. (ausentes), Beatriz García Lorenzana de Decurgez, Héctor Decurgez, María Elena Ahumada de Copparoni y Juan César Copparoni; padres políticos: María Elena Arruabarrena de Zapata Day, Juan Antonio Zapata Day (ausentes), primos, sobrinos y demás deudos, participan su fallecimiento e invitan al sepelio, hoy a las 11 horas, al cementerio de la Capital. Servicio: Casa Boito e Hijos.

21|1|C|607|21|1

✝ **ANA MARIA GARCIA LORENZANA DE AHUMADA. - Q.E.P.D. - Falleció el 20-1-1976.** Roy S. Mayne y Adela Verdaguer de Mayne, participan su fallecimiento e invitan al sepelio de sus restos.

21|1|F|39489|21|1

## PARTICIPACIONES

✝ **JOSEFA ILACQUA de COSENTINO - Q.E.P.D. - Falleció el 19-1-1976** - Sus amigos y vecinos: Gómez y familia, Marrello y familia, Navarro y familia, Vallerin y familia, C. Frontanel, B. Suárez, E. Ortiz, Mazzei y familia, participan con dolor su fallecimiento y que sus restos fueron inhumados en el día de ayer.

21|1|C|473|21|1

✝ **JOSEFA ILACQUA de COSENTINO - Q. E. P. D. - Falleció el 19-1-1976** - Sus amigos y vecinos: Arnau y familia, Lanati y familia, Tobares y familia, Aveni y familia, Badaro y familia, Alvarez y familia, García y familia, participan con pesar su fallecimiento y que sus restos fueron inhumados en el día de ayer.

21|1|C|474|21|1

✝ **JOSEFA ILACQUA de COSENTINO - Q. E. P. D. - Falleció 19-1-1976** - Sus amigos y vecinos: Curi y familia, Arenas y familia, Alastra y familia, Chambouleyron y familia, Denaro y familia, Giuffré y familia, Nazarino y familia, participan con dolor su fallecimiento y que sus restos fueron inhumados en el día de ayer.

21|1|C|475|21|1

✝ **JOSEFA ILACQUA de COSENTINO - Q. E. P. D. - Falleció 19-1-1976** - Sus amigos y vecinos: Pastorino y familia, Jadur y familia, Puga y familia, Luno y familia, Levantese y familia, Gutiérrez y familia, Gallardo y familia, Camacho y familia, participan con pesar su fallecimiento y que sus restos fueron inhumados en el día de ayer.

21|1|C|476|21|1

✝ **JOSEFA ILACQUA de COSENTINO - Q. E. P. D. - Falleció 19-1-1976** - Daniel, Liliana y Cachito Curi, participan el fallecimiento de la madre de sus amigos Pepe y Sergio, acaecido en el día de ayer.

21|1|C|477|21|1

✝ **JOSEFA ILACQUA de COSENTINO - Q. E. P. D. - Falleció 19-1-1976** - Sus amigos Luis Lo Castro y familia, Ricardo Lo Castro y familia, Sila Jofré y familia, José Eduardo Gil y familia, participan con profundo pesar su fallecimiento e invitan al sepelio de sus restos.

21|1|C|401|21|1

✝ **JOSEFA ILACQUA de COSENTINO - Q.E.P.D. - Falleció el 19-1-1976** - Los amigos de sus hijos: Rody, Tula, Pepe Giménez, Gringo y Elsa, Lito, Mabel, Cristina, Mario y Viviana, Daniel, Rafael y Gladys, Jorge, Vicente, Alejandra, Severo, Pepe Gómez, Orofino, Ale, Silvia, Alastra, Femenía y Mirta, Ricardo, Lucho, Alberto, Tobares, Ricardo Bellina, Jorge Tobar, Militello, Cecilia, Mario Scrocco y Oscar, participan su fallecimiento con profundo pesar.

21|1|C|428|21|1

✝ **JOSEFA ILACQUA de COSENTINO. - Q.E.P.D. - Falleció el 19-1-1976.** - Sus vecinos del "Barrio San Antonio", familias de: Adelma Pesce, Luis Rodríguez, Aldo Napoletano, Elcibiades Santiago, Oiro Ortiz, Eduardo Capdepon, Ana de Videla, Roberto Salinas, Ramón E. De Ipola, y Nicolás Arlota, participan con dolor su fallecimiento y ruegan rezar una oración por el eterno descanso de su alma y que sus restos fueron inhumados en el cementerio de la Capital.

21|1|C|577|21|1

✝ **JOSEFA ILACQUA de COSENTINO. - Q.E.P.D. - Falleció el 19-1-1976.** - Sus vecinos de la calle 9 de Julio, Flias. de: José Stagni, Francisco Impollino, Sarmiento, Mercedes de Carabajal, Blanca de Arias, Graciela Basterechea y Bernardo Vidic, participan con profundo dolor su fallecimiento.

21|1|C|592|21|1

✝ **Ing. FELIX ALONSO BARRIO Q. E. P. D. - Falleció en Madrid, (España). - el 19-1-1976.** Sus hermanas: María Luisa Alonso de Correas, María Concepción Alonso, su hermano político José P. Correas, sus tíos: Cristino y Soledad Alonso, sus sobrinos: José Luis y Víctor Javier, sus primos: César, Amparo y Blanca Alonso, participan con profundo dolor su fallecimiento y ruegan una oración por su descanso en paz.

21|1|C|600|21|1

✝ **Ing. FELIX ALONSO BARRIO Q. E. P. D. - Falleció en Madrid, (España). - el 19-1-1976.** Sus primos: César Alonso, Amparo R. de Alonso e hijos César y Sonia, participan con pesar su fallecimiento.

21|1|C|601|21|1

✝ **Ing. FELIX ALONSO BARRIO Q. E. P. D. - Falleció en Madrid, (España). - el 19-1-1976.** Sus padres políticos, Enrique López de Medina y Graciela Moyano de López de Medina, participan con profundo dolor su fallecimiento.

21|1|C|596|21|1

✝ **Ing. FELIX ALONSO BARRIO Q. E. P. D. - Falleció en Madrid, (España). - el 19-1-1976.** Su hermano político: Jorge López de Medina, su señora Marta Angélica Aronne de López de Medina y sus sobrinos: Daniel Fernando y Mónica Gabriela, participan con profundo dolor su fallecimiento.

21|1|C|597|21|1

✝ **Ing. FELIX ALONSO BARRIO Q. E. P. D. - Falleció en Madrid, (España). - el 19-1-1976.** Sus tíos políticos: Roberto Fader e Isabel López de Medina de Fader, sus primos políticos: Enrique Fader, Lila Capitanelli de Fader, Carlos Fader y Silvia Pérez Lemelas de Fader, participan con profundo dolor su fallecimiento.

21|1|C|596|21|1

✝ **Ing. FELIX ALONSO BARRIO Q. E. P. D. - Falleció en Madrid, (España). - el 19-1-1976.** Sus tías políticas: María Paz López de Medina y María del Carmen López de Medina de Marelli, participan con profundo dolor su fallecimiento.

21|1|C|596|21|1

✝ **Ing. FELIX ALONSO BARRIO Q. E. P. D. - Falleció en Madrid, (España). - el 19-1-1976.** Gladys Moroi, participa con dolor el fallecimiento de su hermano político.

21|1|C|576|21|1

✝ **Ing. FELIX ALONSO BARRIO Q. E. P. D. - Falleció en Madrid, (España). - el 19-1-1976.** Yolanda Di Dio de Mandirola y Flia., participan con gran pesar el fallecimiento del hermano de sus queridas amigas: Luisita y Mary y que sus restos fueron inhumados ayer en España.

21|1|C|598|21|1

✝ **Ing. FELIX ALONSO BARRIO Q. E. P. D. - Falleció en Madrid, (España). - el 19-1-1976.** Inés Nerviani, Emma y Emilio Clement, Lidia y Federico Boero e hijos participan su fallecimiento y piden una oración en su memoria.

21|1|C|599|21|1

✝ **MARIA VARELA de ZADRE. Q.E.P.D. - Falleció el 19-1-76.** Los distribuidores de Neogas Mza., participan con hondo pesar el fallecimiento de la madre política de su colaborador, Alberto Alfaro y que sus restos fueron inhumados en el día de ayer.

21|1|C|583|21|1

✝ **MARIA VARELA de ZADRE. Q.E.P.D. - Falleció el 19-1-76.** Rubén H. Vega y señora, participan con profundo pesar el fallecimiento de la madre y madre política de Lucy y Alberto, y que sus restos fueron inhumados en el día de ayer en el cementerio de Godoy Cruz.

21|1|C|582|21|1

✝ **MARIA VARELA de ZADRE. Q.E.P.D. - Falleció el 19-1-76.** Luis Imperiale, Waldemar Grunheind, Francisco A. Gómez, Carlos A. Rodríguez, Enrique E. Casas, Eduardo Ríos y José Torres, compañeros en Neogas Mza., de Alberto Alfaro, participan con profundo dolor el fallecimiento de su madre política, y que sus restos fueron inhumados en el día de ayer.

21|1|C|582|21|1

✝ **MARIA DORILA VARELA DE ZADRE - Q. E. P. D. - Falleció el 19-1-1976** - El padre Juan D'Attilia, personal directivo, docente y alumnos del Colegio Valentín Bonetti, participan con profundo pesar el fallecimiento de la madre de la docente Mirta María e invitan a la misa que se rezará en sufragio de su alma el 26, a las 20.30, en la parroquia Ntra. Señora del Carmen.

21|1|C|555|21|1

✝ **SEBASTIAN DI BLASSI - Q. E. P. D. - Falleció el 19-1-76** Juan P. Ubiría y Flia. participan el fallecimiento del padre de su comadre Concepción y que el sepelio se efectuó en el cementerio de Godoy Cruz.

21|1|C|425|21|1

✝ **SEBASTIAN DI BLASSI. - Q. E. P. D. - Falleció el 19-1-76** Personal de farmacia Argentina de Mayor Drummond, Luján, participa con hondo pesar el fallecimiento del señor padre de su ex directora técnica señorita Concepción Di Blassi y ruega una plegaria a su memoria.

21|1|F|39482|21|1

✝ **SEBASTIAN DI BLASSI - Q. E. P. D. - Falleció el 19-1-76** El personal directivo, docente, administrativo y de servicio de la Escuela de Bachillerato y Magisterio Especializado "Maria E. Champeau", participan con pesar el fallecimiento del señor padre de la profesora del establecimiento Encarnación Di Blassi de Montemayor y que sus restos fueron inhumados.

21|1|C|594|21|1

✝ **SALVADOR TIMONIERI - Q. E.P.D. - Falleció el 19-1-76.** Personal de la Inspección Potrerillos, participa su fallecimiento y que sus restos fueron inhumados ayer.

21|1|C|417|21|1

✝ **SALVADOR TIMONIERI - Q. E.P.D. - Falleció el 19-1-76.** Flia. Albornoz; Flias. Pablo y Juan Wesinger, participan el fallecimiento de su querido amigo Miguel y que sus restos fueron inhumados ayer.

21|1|C|455|21|1

✝ **SALVADOR TIMONIERI - Q. E. P. D. - Falleció el 19-1-76** Sus vecinos: Suárez, Vázquez, Spinelli, Scacciante, Ferreyra, Raviolo, Villegas, Lesiuk, Mantica, Muscolini, Montalto, Abate, Grilli, Alonso, Bora, Fadul, Maradona, Spósito, Tirenti, Mercado, Lola, participan con profundo dolor su fallecimiento y que sus restos fueron inhumados en el da de ayer.

21|1|C|606|21|1

✝ **JOSE RAFAEL BENITO. - Q. E.P.D. - Falleció el 18-1-76.** Juan Vicente Millo y Flia., participan el fallecimiento del padre de su hermano político y que sus restos fueron inhumados en el cementerio de Buen Orden.

21|1|F|39486|21|1

✝ **JOSE RAFAEL BENITO. - Q. E.P.D. - Falleció el 18-1-76.** Raúl Mercado y Flia., participan el fallecimiento del padre de su hermano político y que sus restos fueron inhumados en el cementerio de Buen Orden.

21|1|F|39486|21|1

✝ **MARTIN DE GIUSSEPPE - Q. E. P. D. - Falleció el 18-1-76** José Gil Yañez y Flia. participan con profundo dolor el fallecimiento de su dilecto amigo y que sus restos fueron inhumados el 19/1/76 en el cementerio de la Capital.

21|1|F|39475|21|1

✝ **MARTIN DE GIUSSEPPE - Q. E. P. D. - Falleció el 18-1-76** Sus vecinos y amigos: Hilarión Palorma y Flia., María Della Pallares, Ramona de Pallares y familia, María Pallares y Flia., Víctor Olguín y Flia., Félix Bettjani y Sra., Didimo Vega y Sra., Máximo Guzmán y Flia., Lucas Santiago Sánchez participan con profundo dolor su fallecimiento y que sus restos fueron inhumados el 19-1-1976 en el cementerio de la Capital.

21|1|F|39475|21|1

✝ **QUINTO EDUARDO PULENTA - Q.E.P.D. - Falleció en Buenos Aires el 16-1-1976** - Domesi Bertolino participa con profundo pesar su fallecimiento.

21|1|C|573|21|1

✝ **ROSA JOFRE DE PORTUGAL Q.E.P.D. - Falleció el 18-1-76** Mario Albertini, María de Albertini, Dr. Enrique Fiori, Delia de Fiori, Emeterio H. Salinas, Barbarita de Salinas, Jorge Contreras, Elsa de Contreras, Magdalena Vda. de Lema, Gilberto Caballero y Dominga de Caballero, participan con profundo pesar el fallecimiento de su distinguida amiga doña Rosa y que sus restos fueron sepultados en el cementerio de Godoy Cruz.

21|1|C|426|21|1

✝ **Escribana LIDIA SAVASTA DE FERREYRA - Q. E. P. D. - Falleció el 19-1-1976.** - El Colegio Notarial participa su fallecimiento y que sus restos fueron inhumados ayer.

21|1|C|495|21|1

✝ **RAMON ISAAC CABEDA (Negro) - Q. E. P. D. - Falleció el 18-1-1976.** - Mariano Domingo Cornejo y Flia., participan con profundo dolor el fallecimiento de su querido y fiel amigo de la niñez, y que sus restos fueron inhumados el día 19-1-76.

21|1|C|548|21|1

✝ **NEMESIO S. PEREYRA - Q. E.P.D. - Falleció el 19-1-1976.** Subdirección, médicos y personal del Consultorio Externo de Niños Hospital E. Civit participan el fallecimiento del padre de la doctora Mirna Teresita Pereyra y que sus restos fueron inhumados ayer.

21|1|C|48|21|1

✝ **EGISTO FONTANA. - Q. E. P. D. - Falleció el 19-1-1976. - C. A. S. R. y B. P. -** Sus desconsolados hermanos: José, Alejandrina, Bruna, Esteban; hermanos políticos: Carmen Gómez, Mario Andreozzi; sobrinos: Nélida, Yolanda; sobrinos políticos: Julio Sánchez, Armando Efimenco; sobrinos nietos: Mirtha, Alfredo, Mirian y Silvita; primos y demás deudos, participan su fallecimiento y que sus restos fueron inhumados ayer en el cementerio de Godoy Cruz. Casa de duelo: Bernardo Ortiz 898, Godoy Cruz. Servicio: Casa Flores.

21|1|C|591|21|1

✝ **VICTORIANO GIL - Q.E.P.D. Falleció el 19-1-1976** - Rodolfo Bullones, Max Ovejak, Miguel Rodríguez, Angel Suárez, Isidoro Mercado y sus respectivas familias participan con pesar su fallecimiento y que sus restos fueron inhumados ayer.

21|1|C|603|21|1

✝ **RIQUELMO HIPOLITO CECCOLI. - Q.E.P.D. - Falleció el 18-1-1976.** - C.A.S.R. y B.P. Su esposa, Doris Hernández; hijos: Carlos, Gerardo, Rubén, Patricia y Mónica; madre, Cecilia Pérez; hermanos: Hugo y Norma; madre política, María Hernández; hermanos políticos: Carlos Aveni, Antonia de Ceccoli, Hilda de Ceccoli, Daniel Irrustia, Juan Miranda, Ana de Irrustia, María del Carmen de Miranda, tíos, primos y sobrinos y demás deudos, participan su fallecimiento y que sus restos fueron inhumados en el día de ayer en el cementerio de la Capital. Casa de duelo: España 2664. Las Heras. Servicio: Casa Boito e Hijos.

21|1|C|508|21|1

✝ **PEDRO FAERMAN. - Q.E.P.D. - Falleció el 18-1-76.** - Su novia, Roxana Mabel Alvarez y su familia: Betty Segresta de Alvarez, Rosario de Segresta, Beatriz de De Fidelis, Luis C. De Fidelis y Heriberto Felipe Alvarez, participan con profundo dolor su fallecimiento y que sus restos fueron inhumados en el día de ayer en el cementerio Israelita.

21|1|C|584|21|1

✝ **PEDRO FAERMAN - Q. E. P. D. - Falleció trágicamente en Córdoba el 18-1-1976** - Mario P. Fanelli e Hilda B. de Fanelli e hijos; Daniel Appiolaza e Hilda Bernardita de Appiolaza e hijos, participan el fallecimiento del querido ex vecino Pilo, y que sus restos fueron inhumados ayer en el Cementerio Israelita.

21|1|C|447|21|1

✝ **PEDRO FAERMAN - (Pilo) - Q. E. P. D. - Falleció el 18-1-1976** - Moisés Buberman y familia y Elba de Voloschin y familia, participan con profundo dolor su fallecimiento.

21|1|C|442|21|1

✝ **PEDRO FAERMAN - (Pilo) - Q.E.P.D. - Falleció el 18-1-1976** - Mauricio Weizman y señora, León Hugo Weizman y señora, Moshe Sarfati y familia, Macos Litewka y familia, participan con gran dolor su fallecimiento y que sus restos fueron inhumados en el cementerio Israelita en el día de ayer.

21|1|C|486|21|1

✝ **PEDRO FAERMAN. - Q.E.P.D. - Falleció el 18-1-76.** - El personal del Departamento de Extensión Universitaria de la Universidad Nacional de Cuyo, participa con profundo dolor el fallecimiento del hermano de su compañera de trabajo, Sra. Beatriz Faerman de Berman, y que sus restos fueron inhumados en el día de ayer.

21|1|F|30477|21|1

✝ **PEDRO FAERMAN (Pilo) - Q.E.P.D. - Falleció el 18-1-1976** - Sus compañeros de estudios de la F.C.E. U.N.C.: Jorge Videla, Nicolás Vicente Roldán, Eugenio Gorri, Carlos Reig, Andrés Chales, Adela Favorito, Mario Gil, y Nildo Quiroga; participan con profundo dolor su fallecimiento y que sus restos fueron inhumados ayer.

21|1|C|604|21|1

## AGRADECIMIENTO

✝ **SARA CALLERI VDA. DE ORLANDO (Nona) - Q. E. P. D. Falleció el 20-XII-1975** - Sus nietas Sara M. de Garde, Ana Vda. de Noselli (ausente), Luciano Garde y sus respectivas familias agradecen intimamente a don Enrique Ruiz y señora la dedicación y el cariño demostrado hacia ella durante tantos años, lo mismo a todas aquellas personas que de una u otra forma les hicieron llegar sus condolencias, a la vez que invitan a familiares y amistades a la misa que se rezará hoy a las 19.30 hs. en la iglesia La Merced al cumplirse un mes de su fallecimiento.

21|1|C|565|21|1

## RECORDATORIO

✝ **AMALIA HERMINIA MORETTI DE SOSA BEIZA - Q. E. P. D. - Falleció el 21-1-1967** Su esposo, doctor Francisco S. Sosa Beiza; su hermana Lina Moretti de Flor Alvarado; hermanos políticos, doctor José Miguel Flor Alvarado y Ercilia Arenas Vda. de Sosa Beiza; primos, sobrinos y demás familiares, ruegan a amigos y personas piadosas eleven una plegaria en su memoria al cumplirse un nuevo aniversario de su fallecimiento. Intimamente agradecidos.

21|1|F|50431|21|1

# Apoyo para damnificados en Calingasta

**SAN JUAN.** — Como consecuencia de las fuertes lluvias caídas recientemente en distintas zonas del departamento Calingasta, se produjeron crecidas en los caudales de los ríos e inundaciones en lugares bajos de ese distrito. Las inundaciones produjeron daños en numerosas viviendas, especialmente en la localidad de Barreal, cuyos pobladores fueron evacuados por la Municipalidad de Calingasta.

El intendente del departamento precordillerano, señor José Ramón Gallardo, se trasladó personalmente hasta la zona afectada y dispuso la ayuda necesaria para los damnificados, como así también gestionó apoyo económico ante las autoridades del Ministerio de Bienestar Social de la provincia que, según se anuncia, se materializará en pocos días más.

# San Juan

## Asumió nuevo director en el Instituto Penal

**SAN JUAN.** — El señor Javier Horacio Sánchez Cabrera asumió el cargo de director en el Instituto Penal de Chimbas, durante el desarrollo de un acto que tuvo lugar en el establecimiento y que fue presidido por el ministro de Gobierno de la provincia, señor Eusebio Baltazar Zapata, quien lo puso en posesión.

Asistieron a la ceremonia el hasta entonces director interino, comisario inspector Cruz Alejandro Olmos, el subdirector señor Ernesto Suárez y personal de la institución. Al iniciarse el acto se dio lectura al decreto correspondiente y después habló el señor Baltazar Zapata para agradecer al comisario Olmos el eficaz desempeño que tuvo en su interinato.

Anunció también que todo el personal administrativo y de guardiacárceles se regirá de ahora en adelante por el reglamento policial, al que deberá ajustarse estrictamente. Adelantó también que está a estudio un nuevo reordenamiento interno del penal, que contempla la reactivación de las actividades productivas y laborales de los reclusos, a los que se piensa abonar jornales para que puedan colaborar con la manutención de sus familias.

El comisario Olmos, que habló después, expresó que había ganado una valiosa experiencia en el penal, pero advirtió que será necesario imponer una severa disciplina en el personal, ya que pudo comprobar "que no se respetan las jerarquías y la relación de los guardiacárceles con los reclusos no son las que corresponden". Se refirió también a la necesidad de separar por sectores a la población penal y de modernizar los servicios internos.

Por último, el nuevo director se comprometió a desempeñarse con corrección y solicitó la colaboración de todo el personal del instituto.

# San Juan expondrá productos en la "Feria de Peñuelas"

**SAN JUAN.** — El ministro de Gobierno de la provincia, señor Eusebio Baltazar Zapata, convocó ayer a conferencia de prensa para reiterar la invitación que dirigiera tiempo atrás a comerciantes e industriales locales, a exponer y participar de la "39ª Feria Internacional y Exposición de Peñuelas 1976", que será inaugurada mañana jueves en esa localidad de la hermana República de Chile, con la asistencia del gobernador, profesor Eloy Prospero Camus, quien viajara como invitado oficial del país trasandino.

El señor Zapata informó que el gobierno de Chile, por intermedio del consulado de ese país en San Juan y con el apoyo del gobierno de la provincia, ha dispuesto todo lo necesario para facilitar la concurrencia, a la "Feria de Peñuelas", de productores, comerciantes e industriales sanjuaninos interesados en exponer y comercializar sus productos, para lo cual se les proveerá de medios de transporte y la organización comercial montada en esa exposición por la Sociedad Agrícola del Norte.

Se indicó también que los interesados deben concurrir al consulado de Chile —avenida España 184/74—, donde deberán solicitar su inscripción y adjuntar la factura pro-forma de los productos que expondrán para la venta en la "Expoferia Peñuelas 76". A este respecto se aclaró en la reunión de prensa que los únicos productos que no podrán ser comercializados en la feria chilena son frutas frescas y granos (su ingreso esta prohibido por razones de seguridad fitosanitaria).

El ministro Zapata informó por último que el gobierno de la provincia se hará presente en la feria, con exhibición de productos elaborados por la C. A.V.I.C. (finos generosos) y la cooperativa ed capital mixto "Clancay" (tomates industrializados).

### Partió el safari

La caravana de aproximadamente 40 vehículos que integra el denominado "Safari a Peñuelas", partió ayer desde frente al local de la Dirección de Turismo. Encabeza el grupo turístico sanjuanino un grupo de funcionarios del gobierno. Acompaña a la caravana un equipo de auxilio mecánico del Automóvil Club Argentino y una ambulancia de Y.P.F., empresa del Estado que también facilito gratuitamente el combustible a los safaristas.

Despues de pernoctar anoche en Pismanta, los safaristas continuaran viaje hoy a las 5 de la mañana, para cruzar la cordillera por e paso de Agua Negra. La llegada a Chile esta prevista para esta tarde a las 17. Serán recibidos por autoridades del vecino país y por los organizadores de la feria, que han preparado un programa de agasajo para esta delegacion argentina.

# Crearon una unión vecinal

**SAN JUAN.** — La comisión directiva de la Unión Vecinal del Barrio Santo Domingo, del departamento Chimbas, emitió un comunicado para dar a conocer que acaba de concretarse el anhelo de las 300 familias que integran ese conglomerado, de constituir una entidad comunitaria. Se realizó un acto para dejar habilitadas las instalaciones de la sede social y complejo deportivo, que consta de pileta de natación para mayores, pileta para menores, canchas de fútbol, de básquetbol, de hóckey sobre patines y de voleibol —con vestuarios para damas y caballeros—, parrillas cubiertas y

CRONICA POLICIAL

## Santa Fe: 4 accidentes provocaron 7 muertos

SANTA FE, 20 (Télam). — En cuatro accidentes ocurridos en rutas de esta provincia durante las últimas horas, perdieron la vida siete personas y otras seis resultaron con heridas de consideración, informó la policía.

Un automóvil Torino que se dirigía al Río Salado, se estrelló anoche contra un árbol, en inmediaciones del matadero municipal, con seis personas en su interior.

A raíz del fuerte impacto dos de los ocupantes del rodado, Ricardo García, de 38 años y Jorge Luis Lammana, de 15 fallecieron en el acto, mientras que los cuatro restantes, Alcides Sánchez, José Luis Gaete, Horacio García y Vicente Lammana, recibieron heridas de consideración de las que son asistidos en el hospital de esta capital.

En Huanquero, departamento de San Cristóbal, Roque Lugo, agricultor de la zona, manejaba su camioneta, cuando por causas no establecidas el rodado dio varios tumbos.

Luego falleció instantáneamente mientras que su acompañante, Demetrio Taborda resultó co nheridas graves.

En la ciudad de Laguna Paiva, distante 40 kilómetros de esta capital, dos vehículos chocaron violenta y frontalmente, muriendo uno de los conductores, Liborio Bustamante.

El otro chofer sufrió heridas de consideración.

Otras tres personas murieron a consecuencia de un accidente ocurrido en la ruta nacional 11.

El hecho ocurrió en las últimas horas de ayer, cuando por causas no debidamente aclaradas colisionaron una camioneta pick-up, conducida por José Biciglio, de 23 años y un Rambler Ambassador guiado por Ernesto Mochen, de 64 a quien acompañaba Cipriano Rodríguez, de 65.

La violencia del impacto determinó la muerte de las tres personas.

## Un choque causó un muerto y 6 heridos

### Graves accidentes en la ruta 7

En el kilómetro 920 de la ruta 7, en La Paz, se produjo una violenta colisión entre dos vehículos, a raíz de la cual dejó de existir la esposa del conductor de uno de los rodados. Se trata de la señora Ana María García de Ahumada, con último domicilio en Córdoba 1433, Capital Federal.

La víctima acompañaba a su esposo, Roberto Isaac Ahumada, abogado, oriundo de Concordia, Entre Ríos, en un automóxil Ford Taunus, modelo 1975, chapa patente C-687.968, cuando por causas no informadas chocó en forma violenta con el Rastrojero diesel a cargo de Florentino Marcial Gómez, con vivienda en Adolfo Calle 443, Las Heras.

A raíz del fuerte impacto dejó de existir la señora de Ahumada, en tanto su hija Mercedes, de 18 años, y el esposo de la víctima, sufrieron lesiones de carácter reservado, quedando internados en el hospital regional de San Martín.

El conductor del Rastrojero no sufrió heridas, pero si su esposa Nora López de Gómez, otra mujer mayor de edad cuyos datos ignoraba la policía y dos menores de 5 y 1 año de edad, todos los cuales fueron internados en el mismo nosocomio en estado delicado.

**Otro grave caso**

En el hospital regional de San Martín fue internada Amalia Corbalán, domiciliada en Don Bosco 137, de ciudad, la que presenta herida cortante en mano derecha, fractura de cráneo, pérdida de conocimiento y escoriaciones varias.

La víctima acompañaba a María Cristina Corbalán en un Renault 4-L por la ruta 7 y en La Dormida, Santa Rosa, el coche embistió a un poste ubicado a un costado del camino, lo que provocó las lesiones de la señorita Corbalán.

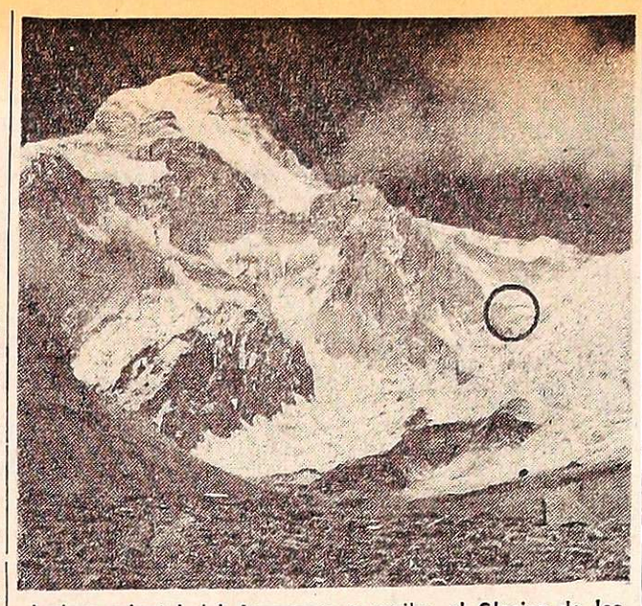

Ladera oriental del Aconcagua y arriba, el Glaciar de los Polacos. En el círculo, la zona en donde están los enfermos.

## Aconcagua: rescate de tres andinistas

### Están a 5.300m. Los auxilió un sacerdote. Partió una patrulla

Un grupo de andinistas salteños se encuentran en malas condiciones en la ladera oriental del Aconcagua, 1.000 metros debajo del glaciar de Los Polacos, y hacia allí partió ayer una expedición compuesta por cuatro gendarmes, un oficial de policía y un andinista civil, quienes intentarán rescatar a los enfermos.

La información suministrada en la tarde, por la Agrupación Mendoza de Gendarmería Nacional, consigna que a las 11 partió desde el Escuadrón 27º de Punta de Vacas, una patrulla con destino al paraje "Campo Morenas", a 5.000 metros, con el propósito de auxiliar a una expedición que intentaba hacer cumbre en el Aconcagua. La integran Víctor y Mario Alberto Heredia y Enrique Pantaleón, "quienes se encuentran con problemas de salud, fallas en el control locomotriz y alteración psíquica". Por último, el comunicado destaca que si las condiciones del tiempo lo permiten, la comisión estará de regreso el viernes 23.

Los tres expedicionarios enfermos son integrantes del Club Amigos de la Montaña, de Salta y habían reunido los requisitos de ascención ante la Policía de Mendoza y la Asociación Mendocina de Actividades de Montaña. Se trata, según se dijo, de andinistas experimentados, al punto que dos de ellos —Pantaleón y uno de los Heredia— registran una cumbre en el Aconcagua.

De acuerdo a información complementaria conocida ayer en la Jefatura de Policía, los tres salteños habrían sido encontrados en mal estado —apunados, tambaleantes y agotados— por un grupo que dirige el sacerdote Gabriel Bossini, el que había salido hace dos semanas de Mendoza con la finalidad de conquistar la cumbre norte del Aconcagua por su difícil acceso este.

El padre Bossini, que ya hizo cumbre en el Aconcagua el año pasado y en forma solitaria, habría prestado los primeros auxilios a los montañeses en los 5.300 metros, es decir al pie de un enorme risco denominado "El Gendarme" y en donde generalmente se instala el campamento II de las expediciones que suben por ese lado.

**Tienen comida y agua**

De acuerdo a esas versiones, el padre Bossini luego de atender a los enfermos, los habría dejado bien protegidos dentro de una carpa y con comida y agua suficiente para cuatro días. Los tres presentan también un cuadro agudo de deshidratación, lo que en esa altura y en esas condiciones, puede ser considerado como delicado.

Se sabe que son 6 los miembros del grupo de rescate, entre ellos el oficial inspector Ignacio Oscar Medina y el andinista civil Carlos Sanjurjo. Para ese fin la Jefatura de Policía envió mulares y caballos serranos, los que agregados a los animales provistos por Gendarmería Nacional, se agregan a la caravana como silleros y cargueros. Medina y Sanjurjo habían partido inicialmente hacia Puente del Inca, a fin de acompañar a una expedición española que tratará de llegar a las cumbres Norte y Sur del Aconcagua por dos rutas diferentes, pero ante esta emergencia decidieron realizar el rescate en primer término.

También se destacó que el viernes la policía enviará a Punta de Vacas una ambulancia y personal sanitario a fin de atender a los enfermos, y trasladarlos a Mendoza.

**Rescate de los andinistas**

Sobre el cierre de esta edición, Gendarmería Nacional informó a este diario, que la patrulla que se dirigía a buscar a los andinistas, los halló cuando éstos últimos regresaban a pie. Presentaban quemaduras divesas, se agregó, y trastornos en la vista. Anoche se encontraban recibiendo atención médica por parte del facultativo del escuadrón Punta de Vacas de Gendarmería. Su estado no reviste gravedad.

Parte de la patrulla llevó a los andinistas a Punta de Vacas y el resto continuó hasta plaza Argentina, para rescatar el equipo.

## Murió una persona durante un tiroteo

SAN MIGUEL DE TUCUMAN, 20 (NA). — Un empleado de un bar resultó muerto al ser alcanzado por una bala perdida, cuando se producía un tiroteo entre policías y guerrilleros en la ciudad de Concepción, al sur de aquí.

El episodio comenzó a desencadenarse cuando dos hombres ascendieron a un automóvil de alquiler en la plaza Mitre, de la mencionada ciudad, amenazando al conductor con armas de fuego. El chofer, lejos de amedrentarse, lanzó velozmente el vehículo sobre la vereda y, al detenerse, los desconocidos marcharon hacia una camioneta que los esperaba con otros seis individuos en su interior, y fugaron. De inmediato se alertó a las autoridades policiales, quienes montaron un vasto operativo de búsqueda. Los cinco ocupantes de un patrullero ubicaron a la camioneta, pero desde esta le arrojaron tres granadas de mano que rompieron el parabrisas pero no provocaron bajas. Posteriormente se originó un tiroteo que finalizó con la huida de los extremistas. En el intercambio de disparos resultó muerto Juan Carlos Quinta, de 25 años, que se encontraba trabajando en un bar de las inmediaciones como mozo.

**Impiden dos secuestros**

SAN MIGUEL DE TUCUMAN, 20 (NA). — Con piedras y palos, vecinos de la localidad de Santa Rosa, al sudoeste de aquí, impidieron que seis encapuchados secuestraran a dos personas, aunque no lograron evitar que hirieran gravemente a una de ellas, se supo hoy en esta ciudad.

A su vez, la filial de Santa Rosa de la Federación Obrera Tucumana de la Industria Azucarera (FOTIA) solicitó al Ejército, a través de un comunicado, que tome las medidas pertinentes "para acabar con los secuestros que se producen en dicha localidad por grupos fuertemente armados y encapuchados que dicen ser policías".

Los seis encapuchados a los que antes se hizo alusión llegaron, arma en mano, al domicilio de la familia Poli. Allí, bajo amenazas de muerte, sacaron de la finca a dos personas quienes, pese a la desventajosa situación, se resistieron a la agresión de los desconocidos. Entonces, los encapuchados hirieron gravemente a un hombre de apellido Poli, lo que provocó la airada reacción del vecindario en pleno, que asumió una actitud de hecho enfrentando las balas de los elementos terroristas quienes, al ver que sus propósitos no se concretaron, optaron por fugar.

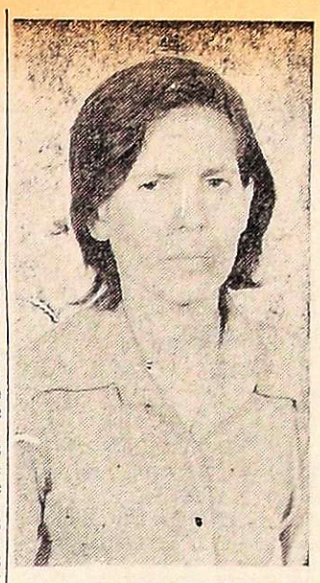

Rosa Elsa Silva

Ana María González

## Logran detener a 2 empleadas ladronas

### Roban joyas por valor de $ 150.000

Personal de la sección Robos y Hurtos de la Dirección de Investigaciones aprehendieron a dos mujeres que resultaron autoras de robo de alhajas por valor de 150.000 pesos. Se trata de Rosa Elsa Silva, argentina, de 20 años, sin domicilio fijo y Ana María González, de 25, con vivienda en Fray Luis Beltrán.

La información policial destaca que en los primeros días de diciembre último Rosa Silva sustrajo joyas por valor de 50 mil pesos de la vivienda en donde trabajaba como empleada doméstica, propiedad de Lucá Gatica, en Chubut 2534, ciudad. Las alhajas fueron vendidas en un local de galerías Tonsa, en donde el personal de Investigaciones secuestró una cadena de oro, un anillo y un crucifijo del mismo metal.

En cuanto a Ana María González, robó en la casa de Faustina Guardia de Herrera, en San José, Guaymallén. Se indica que la damnificada había denunciado la desaparición de varias joyas por valor de 100 mil pesos. La ladrona, que también trabajaba como doméstica, fue detenida y confesó la autoría del hecho. Mencionó, además, que las joyas las había vendido a diferentes personas, arrojando el resto en un pozo séptico de la vivienda en donde estaba empleada. La policía logró, en este caso, secuestrar un par de aros y un reloj de oro.

Por último la información indica que las imputadas fueron alojadas en la Dirección de Investigaciones en averiguación de los delitos de hurto simple y defraudación, quedando a disposición del juez de instrucción de turno.

## Alojaron en la cárcel a víctima de atentado

Ingreso en la Penitenciaría Provincial a disposición del juez federal, el ciudadano chileno Luis Joel Soto Vera o Miguel Hidalgo Zúñiga, el que fue herido de cinco balazos por dos oficiales de policía y un agente en un desolado paraje de Las Heras, a un costado de la ruta a San Juan. Se le imputa falsificación de documento (pasaporte). En cuanto a los tres policías, como hemos informado, también están en la cárcel acusados de cinco delitos.

Por otro lado, la Policía de Mendoza aclaro que el cadáver encontrado hace más de 10 días en El Borbollón fue identificado. Se trata de Mario Alberto Landa, de 30 años, con último domicilio en Liniers sin número, del Loteo San Pablo, en El Algarrobal.

En el momento de encontrarse el cuerpo sin vida de Landa, que hasta ese momento no estaba identificado, se dijo que tenía una camisa anudada en el cuello y un enorme tajo en el vientre, pero no se mencionaron heridas de bala.

Los familiares de Landa radicaron la denuncia de la desaparición y así lo hicieron saber en los medios de difusión. A raíz de ello, la policía consignó la identidad del cadáver y la presencia de varios plomos calibre. 22. Landa era casado y tenía 3 pequeños hijos. El lugar de su asesinato está ubicado en calle San Ramón y ruta 40, de El Borbollón. Hasta el cierre de esta edición no se conocía si se habían realizado detenciones en torno de este homicidio, ni tampoco los supuestos móviles de los criminales.

## Daños y robo en una escuela de Luján

En la seccional 11ª de Luján se presentó Adoración Siller, domiciliada en manzana B, casa 5, del barrio Minetti, Las Heras, para denunciar que desconocidos habían cometido depredaciones en la escuela José Guiraldes, de la ciudad de Luján, de la que es directora.

De acuerdo a esa denuncia los sujetos rompieron armario y robaron material didáctico, discos y alimentos, todo de propiedad de la Dirección General de Escuelas.

## Informaron que no está detenido un extranjero

En dependencias de la Policía de Mendoza y de la Policía Federal no se encuentra detenido el señor Daher Monassa, libanés, de 65 años, agente de seguros, cuya desaparición fue denunciada el 1 de diciembre último. La información fue suministrada por familiares del señor Monassa.

Los organismos de seguridad contestaron al juez federal, ante quien se interpuso recurso de "hábeas corpus", que el señor Monassa no está detenido. Días atrás contestó en forma similar el Comando de la Octava Brigada de Infantería de Montaña. En medios policiales se considera al caso como muy extraño, pues la presunta víctima no registra antecedentes de ningún tipo y llevaba una vida normal y regular.

## Robo de alhajas por valor de $ 20.000.000 m/n

El ciudadano José Tumbarello, argentino, mayor de edad, con domicilio en calle Cornelio Saavedra 5, de la ciudad de Palmira, denunció en la Seccional 28ª, que durante su ausencia, autor o autores ignorados ingresaron en su vivienda sustrayéndole gran cantidad de alhajas, todas de oro, que avaluó en la suma de $ 20.000.000 moneda nacional. Personal policial efectúa investigaciones tendientes a esclarecer el robo.

LA LIMOSNA ES ESTERIL...

Solamente la selección y supervisión que ejerce el FONDO BECARIO pueden ayudar a un joven ciego a ocupar un mejor lugar en la Sociedad.

INFORMES
As. Tifl. LUIS BRAILLE
Corrientes 82 - Mza. - Tel. 212850
De 17 a 20 Hs.

# Zona Este

## Junín

### Celebró el departamento el 117º aniversario de su fundación

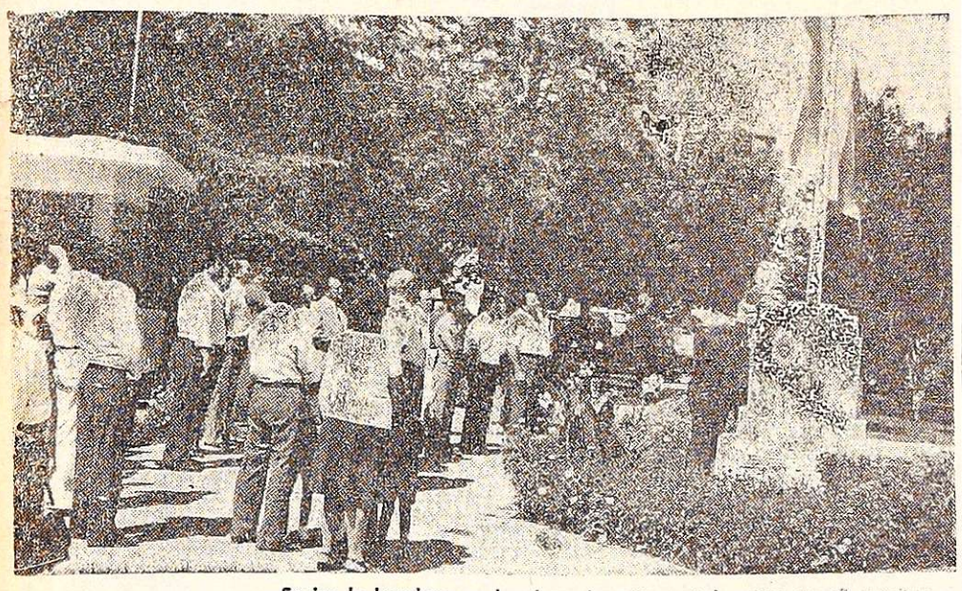

Se iza la bandera en la plaza departamental.

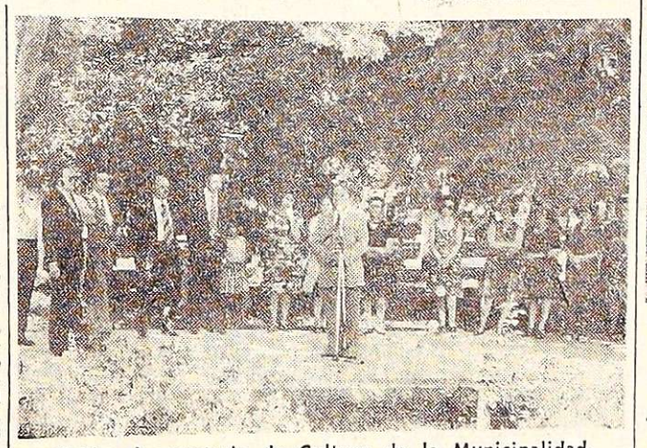

Habla el secretario de Cultura de la Municipalidad.

JUNIN. — Este departamento celebró el domingo el 117º aniversario de su fundación.

Los actos programados por la Municipalidad, se desarrollaron en la plaza principal con la presencia del representante del ministro de Educación de la Provincia, señor Pablo Savez, el comisionado municipal de la Ciudad de Gral. San Martín, señor Enrique Sversek y sus secretarios, señores Agustín Salvador y Roberto Grillo, el comisionado del departamento, señor Hipólito Cabrillana, como así también la secretaria general de la Comuna, señora Teresa Irma Monterosa de Bettera, en representación del comisionado municipal de Godoy Cruz, asistió el señor Quiroga Sagaz, el secretario general de A.A.T.R.A. Seccional Mendoza, señor Luis Bernardo Ferro, secretario general del gremio de la Alimentación, filial San Martín, señor Abundio Cortez, secretario general de S.O.E.V.A. - San Martín, señor Serafín Flores, secretario general del Sindicato de Contratistas de Viñas, Zona Este, señor Bernardino Godoy, secretario del Sindicato de Obreros y Empleados Municipales de Junín, señor Pablo Rosales, como también estuvieron presentes, representantes de las fuerzas vivas, uniones vecinales, unidades básicas, invitados especiales y numeroso público.

Luego de la recepción de autoridades en la Casa Comunal, se procedió a izar la enseña patria en el mástil emplazado en la plaza departamental, ceremonia que estuvo a cargo del representante del Ministro de Educación, señor Pablo Savez, y del comisionado Cabrillana.

Acto seguido se entonaron las estrofas del Himno Nacional Argentino y luego se depositó una ofrenda floral frente al busto de la extinta Eva Perón.

Como testimonio del homenaje que las autoridades municipales y pueblo brindaban a los fundadores y pioneros del departamento, se descubrió una placa recordatoria.

Posteriormente, el secretario de Cultura de la Municipalidad de Junín, señor Bernardo Moreno, procedió a dirigir unas palabras alusivas al acontecimiento histórico que se celebraba, destacando "el orgullo que sentían los habitantes de este pedazo de tierra mendocina tan histórica, y que fueran sus caminos tan recorridos por héroes que quedaron en la historia de los argentinos". Reseñó un poco de su historia y destacó "el optimismo, el tesón y la voluntad del actual gobierno comunal por su trabajo intenso tratando de lograr un Junín mejor".

Finalizados los actos programados, se sirvió un refrigerio en la comuna.

## Rivadavia

### Día de los obreros vitivinícolas

RIVADAVIA. — El 1º de febrero será celebrado el "Día de los Obreros Vitivinícolas".

Con tal motivo, el Sindicato de Obreros y Empleados Vitivinícolas y Afines de Rivadavia y Junín con sede en esta ciudad, ha organizado una comida campestre que tendrá lugar ese día en el lago y parque Municipal.

Informo la entidad gremial que este año es contará con el apoyo de las autoridades municipales. La jornada, prevee, también, la participación de solistas y conjuntos folklóricos.

**Pulverización**

RIVADAVIA. — Comunicó la oficina de Inspección General de la Municipalidad de esta ciudad, que se encuentra en la tarea de pulverización a la arboleda pública extendida en calles del radio urbano de la ciudad cabecera.

Esa labor se extenderá en los días sucesivos a los distritos de La Central, Los Arboles y Medrano donde el "bicho del cesto" ha incrementado en los últimos tiempos su ataque.

Este operativo, se recordó, se cumple de acuerdo a las directivas impartidas por la Comisión Mixta de Lucha contra las Plagas de la Agricultura y dirigida por la Dirección Agropecuaria, que además, ha aportado por máquinas y drogas correspondientes.

## Santa Rosa

### Organizan la Fiesta del Durazno en Las Catitas

LAS CATITAS. — El Club Virgen de la Carrodilla de Los Lotes de este distrito, ubicado en una de las zonas más privilegiadas del departamento, organiza la celebración de la Fiesta del Durazno para el día 24 del corriente mes.

La fiesta se realizará en las instalaciones del Club Social y Deportivo "Dr. Eliseo Ortiz" de esta villa, el día indicado desde las 22.30, iniciándose con disparos de bombas y bendición de ese fruto por parte del cura párroco Tulio Pusterla, tras lo cual serán presentadas las candidatas a reina del Durazno de la zona.

Elegida la soberana, se realizará un espectáculo folklórico, actuando entre otros intérpretes, Los Cura-Co y Raúl Bravo Aguilar.

El festejo terminará con disparos de bombas de artificio y un baile social amenizado por las orquestas Los Tauros y Volumen 20; siendo conducido el espectáculo por el animador Ricardo Martí.

Serán aspirantes al trono, las reinas de las distintas plantas manufactureras e industrializadoras de frutas del departamento, a las que se ha invitado a presentar sus respectivas candidatas.

Los beneficios que se pueden obtener serán destinados a la construcción de la capilla para la Virgen de la Carrodilla a levantarse en Los Lotes y también para institutl becas a alumnos distinguidos de la escuela nacional Nº 32.

Preside el club organizador la señorita Elena Trigo y es asesor el cura párroco departamental, reverendo Tulio Pusterla.

## San Martín

Gremialistas, periodistas y políticos durante la comida ofrecida por la central obrera.

### A representantes de medios de difusión agasajó la CGT

SAN MARTIN. — La Confederación General del Trabajo, Zona Este, agasajó con una cena, a los representantes de los distintos medios de difusión con asiento en esta Ciudad.

La misma, que se desarrolló dentro de un cordial marco de amistad, tuvo como invitados especiales al representante de L.V.6 Radio Nihuil, señor Nelson Sosa, Diario LOS ANDES y "El Andino", señor Ernesto Lobón, Emisora del Este, señor Ricardo Martí y Diario Mendoza, señor Roque Grillo.

Se encontraban presentes el secretario general de la C. G. T. Zona Este, señor Luis Tindaro Gullo, acompañado de toda la mesa directiva de la entidad madre de los trabajadores, representantes de diversos gremios de la zona, profesionales, políticos, como también colaboradores de las distintas agencias de medios de difusión.

Se sucedieron distintos oradores, coincidiendo todos en la satisfacción de agasajar a aquellos que durante todo el año, se hacen eco de los problemas de un pueblo, agradeciendo posteriormente cada corresponsal, en nombre del medio que representaba, el agasajo ofrecido.

### Cierre antes de hora de oficina pública

SAN MARTIN. — El cierre con cinco minutos de antelación al horario previsto, provocó un incidente entre un hombre y el personal de la oficina del Registro del Automotor, que funciona en esta ciudad. Días atrás se pudo saber que el propietario de un automotor, que tiene su residencia en Rivadavia, se hizo presente en esa oficina para realizar un trámite. Con sorpresa este ciudadano se encontró con la novedad que en momentos de descender de su vehículo, un empleado procedió a cerrar las puertas de acceso al local. Verificada la hora, se constató con varios testigos, que faltaban cinco minutos para las doce, hora en que se señala con un cartel corresponde efectuar el cierre, ya que el horario es de 8 a 12. Esto provocó un reclamo por parte del afectado sin que los empleados se inmutaran y al contrario uno de ellos —dijo— sonreía pacíficamente. Inmediatamente esta persona amenazó con hacerse presente con un escribano público para que se labrara el acta correspondiente y se constatara que una oficina pública había sido cerrada en forma caprichosa cinco minutos antes de lo previsto. Ante ello se le abrió la puerta y se lo atendió

### Notas sociales

Compromiso. SAN MARTIN. — Formalizaron su compromiso matrimonial la señorita Gladys Espertilia Moreno González y el señor Francisco Cañada Davila.

¡Gracias! Espíritu Santo
POR LA GRACIA CONCEDIDA
R. A. D.
21|1|C|552|21|1

¡Gracias! Espíritu Santo
POR LA GRACIA CONCEDIDA
H.E.S. de T.R.
21|1|C|519|21|1

¡Gracias! Espíritu Santo
POR FAVORES RECIBIDOS
A. Q. de G
21|1|C|542|21|1

¡Gracias! Espíritu Santo
POR FAVORES RECIBIDOS
Y. M. de M. y M. A. M.
21|1|F|50532|21|1

¡Gracias! Espíritu Santo
POR FAVORES RECIBIDOS
J. O. de O.
21|1|F|50517|21|1

¡Gracias! Espíritu Santo
POR LA GRACIA CONCEDIDA
PEPA
21|1|F|37728|21|1

¡Gracias! Espíritu Santo
POR LA GRACIA CONCEDIDA
D. S.
21|1|F|50543|21|1

¡Gracias! Espíritu Santo
POR FAVOR RECIBIDO
NIDIA
21|1|F|50514|21|1

¡Gracias! Espíritu Santo
POR LA GRACIA CONCEDIDA
Tina
21|1|C|278|21|1

¡Gracias! Espíritu Santo
POR EL FAVOR CONCEDIDO
E. M. P.
21|1|F|50526|21|1

¡Gracias! Espíritu Santo
POR LA GRACIA CONCEDIDA
P. C.
21|1|F|50516|21|1

¡Gracias! Espíritu Santo
POR LA GRACIA RECIBIDA
Carlos S.
21|1|C|296|21|1

¡Gracias! Espíritu Santo
POR LA GRACIA CONCEDIDA
H.E.S. de T.R.
21|1|C|519|21|1

¡Gracias! Espíritu Santo
POR FAVOR CONCEDIDO
Ana
21|1|C|391|21|1

¡Gracias! Espíritu Santo
POR LA GRACIA RECIBIDA
Graciela y Silvia Carolina
21|1|C|394|21|1

¡Gracias! Espíritu Santo
POR EL FAVOR RECIBIDO
E. M.
21|1|C|550|21|1

¡Gracias! Espíritu Santo
POR EL FAVOR RECIBIDO
M. R. V.
21|1|C|266|21|1

¡Gracias! Espíritu Santo
POR FAVORES RECIBIDOS
J. V. de G.
21|1|C|420|21|1

¡Gracias! Espíritu Santo
POR LA GRACIA CONCEDIDA
C. L. y B. H.
21|1|F|50544|21|1

¡Gracias! Espíritu Santo
POR EL FAVOR RECIBIDO
J. F. M.
21|1|C|386|21|1

¡Gracias! Espíritu Santo
POR FAVORES RECIBIDOS
J. E. Mita
21|1|C|370|21|1

¡Gracias! Espíritu Santo
POR EL FAVOR RECIBIDO
N. M.
21|1|C|505|21|1

¡Gracias! Espíritu Santo
POR LA GRACIA CONCEDIDA
Juan S.
21|1|C|296|21|1

¡Gracias! Espíritu Santo
POR FAVORES RECIBIDOS
A. y Ch.
21|1|C|392|21|1

## Pintor chileno expondrá mañana

Veinte óleos expondrá en el aza Hotel el pintor chileno rson Neirasalinas. La inauguración tendrá lugar mañana as 20.

Algunos de los títulos de las as son "Nanette", "Pescadores", "Playa salvaje", "Nocturno", "Feria de aldea", "Bosque y nieve", "Desnudo en ul" y "Paisaje del sur de Chi-

Se nos informa que ha realido más de diez muestras inviduales en su país y es la mera vez que muestra sus abajos en Mendoza.


La Bodega del gallo
HOY CENA
RESERVAS a los Tels. 262773 - 262775
Av. de ACCESO y URQUIZA VILLA NUEVA


## Las aventuras de "Robinson Crusoe" en dibujos animados

El Center estrenará hoy una versión en dibujos animados de las tradicionales aventuras de "Robinson Crusoe". El famoso náufrago y sus andanzas se presenta, según se anuncia, con fidelidad a la obra de Defoe y con texto hablado en castellano. El personaje, en una isla, debe valerse de su ingenio y de la ayuda de un nativo para sobrevivir ante los incesantes y numerosos peligros que lo acechan.

Produjo Carlos Amador y dirigió Ismael Larumbe. Se filmó en colores y en sistema panorámico.

Complementará "Ahora mi nombre es Nadie". Jack Beauregard es un veterano pistolero y el único capaz de imponer orden en la turbulenta frontera norteamericana. Pero ha envejecido y está a punto de retirarse.

Un conocido vagabundo llamado Nadie, que comienza a ganar fama como buen tirador, admira a Beauregard y quiere hacer de él un héroe de leyenda con un final glorioso.

Los intérpretes centrales son Henry Fonda y Terence Hill (Nadie), dirigidos por Tonino Valerii. Se rodó en Technicolor y Panavisión en los Estados Unidos y en los Estudios Leone en Almería, España, con guión

**Uno de los personajes del film**

de Ernesto Gastaldi, basado en una historia de Morsella y Gastaldi ideada por Sergio Leone.

Es una película Universal distribuida por "Cinema International Corporation", en coproducción ítalo-franco-alemana.

## Estelar reparto en "Infierno en la torre"

En dos salas, Roxy y Premier, entrará hoy en cuarta semana el film de tipo espectacular "Infierno en la torre". El reparto incluye nombres de destacados artistas cinematográficos: Paul Newman, William Holden, Steve McQueen, Fred Astaire, Susan Blakely, Richar Chamberlain, Jennifer Jones, Faye Dunaway, Robert Vaughn y Robert Wagner.

El argumento relata a partir de la víspera de la inauguración de la Torre de Cristal, el rascacielos más alto del mundo, con 138 pisos, ubicado en la ciudad de San Francisco. En el departamento principal de servicios del sótano falla uno de los grandes generadores.

Al llamar el arquitecto al sótano descubre que los alambres son inferiores a las especificaciones. El incendio, producido en medio de la fiesta inaugural, se va propagando a pesar de los grandes esfuerzos de los más especializados cuerpos de bomberos.

Dirigió John Guillermin en colores con música de John Williams.

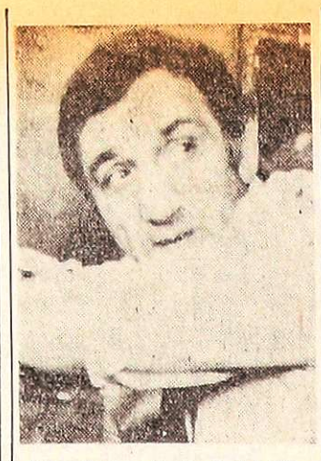

**El artista principal del film del Cóndor.**

## Lino Ventura e Ingrid Thulin en "La jaula"

"La jaula", el último film del realizador francés Pierre Granier Deferre, se estrenará hoy en el Cóndor. Los artistas principales son Lino Ventura e Ingrid Thulin.

Rodada íntegramente en Francia, muestra las tensiones y rencores a que se encuentran sometidos los miembros de una pareja que hace años se ha separado. Se basa en la obra del dramaturgo francés Jack Jacquine y narra como Helene, una bella y apacible mujer, invita a su casa a su ex marido, Julien, un cincuentón adinerado.

Desde la separación sus relaciones se han vuelto cordiales. Con la excusa de querer vender la casa, ella lo invita y en el momento en que él toma una copa se abre el piso bajo sus pies y cae en un sótano en el que hay una gran jaula. Queda prisionero y su ex mujer, desde arriba, le asegura que de allí no saldrá.

A partir de allí se entabla una nueva relación. Lo que en diez años no supieron decirse lo que sentían, lo que necesitaban uno del otro, las múltiples ocupaciones emprendidas para llenar un tiempo que acabó por faltarles para el amor, etc. Todo esto recién en esta extraña situación sale a la luz.

## "Rollerball" sigue en el Avenida

"Rollerball" entrará hoy en cuarta semana de exhibición en el Avenida. Se trata de una obra de ciencia-ficción producida y dirigida por Norman Jewison, estelarizada por James Caan.

Es una historia original de William Harrison, profesor de escritura creativa de la Universidad de Arkansas y adaptado de su propio cuento corto publicado en la revista "Esquire" en 1973.

Supone en autor que en el año 2018 habrá un real control de la natalidad, no se conocerá el hambre y los seres humanos tendrán una semana de tres días de trabajo, frecuentemente interrumpida por días feriados. En ese estado "ideal" el hombre tendrá variadas diversiones para elegir, pero por encima de todas estará la "Multivisión", con el programa más popular, que atraerá la atención de 4 billones de espectadores: el Rollerball, un juego brutal creado para dar rienda suelta a la agresividad y los sentimientos antisociales.

La fotografía es de Douglas Slocombre y la música de André Previn (el mismo de "Jesucristo Superstar").

## Franco Nero en cartelera del América

En segunda semana de exhibición entrará hoy en el América "El ciudadano se rebela" ("Il cittadino si ribella"). Es una realización de Enzo Castellari protagonizada por Franco Nero, a quien secundan Giancarlo Prete, Bárbara Bach y Renzo Palmer.

Carlo, un joven ingeniero que ha sido gravemente golpeado por tres asesinos durante un asalto y llevado luego como rehén no se queda conforme con la actuación de la policía y decide obrar por su propia cuenta. En el primer intento se le atraviesa una pandilla que lo golpea y le destruye luego la casa y el auto. Pero Carlo no da marcha atrás ni a pesar de que su novia decide dejarlo por su actitud suicida.

Prosigue con su pesquiza y un día logra identificar a uno de la pandilla. Tommy, que simula ser estudiante, es fotografiado por Carlo en actitudes comprometedoras. Con esas fotos logra extorsionarlo. Se las entregará si lo acerca a los tres asesinos de los que quiere vengarse y Tommy finge aceptar haciéndole juego doble. Carlo cae en una trampa y recibe un castigo tan atroz que hace arrepentir al bandolero, que lo ayuda a huir y le aconseja que no se meta más con esos individuos si desea seguir vivo.

Pero Carlo se encuentra luego con su casa incendiada y decide seguir adelante aunque le cueste la vida.

La fotografía, en colores, es de Carlo Carlino y la música de Guido y Maurizio De Angelis.

## *Joe y Margarito": cuarta semana en el Opera*

"Joe y Margarito", película de aventuras de ribetes cómicos, entrará hoy en cuarta semana de proyección en el Opera. Los actores centrales son Keith Carradini y Tom Skerrit, a quienes secundan Ciril Cusack, Sybil Danning, Pepe Calvo, Tito García, Enzo Monteduro y Marcello Mando. Dirigió Giuseppe Colizzi.

Refiere las andanzas de dos bribones a partir del envío de Joe de Estados Unidos a Sicilia, para acompañar a Don Salvatore, un jefe de la mafia. El operativo es obstaculizado por una gavilla adversaria, capitaneada por Salpicone, quien con sus subalternos tiene una primera emboscada y entabla una persecución en automóvil.

Cerca de un muelle, Joe y Don Salvatore tiran el coche al mar, saltan sobre un yate y obligan al propietario a alejarse del lugar. Parkintosh, dueño del yate, está de vacaciones con su hija Betty, hermosa mujer que ama la aventura. Pero Joe los encierra y se pone al timón.

Pronto choca con un pequeño barco en el que está pescando Margarito, un tranquilo marinero bastante sucio de aspecto, cuya pasión es la pesca y que, luego de algunas peripecias, hará gran amistad con Joe.

De complemento se da una película evocativa del astro del cine mudo Buster Keaton.

## *Dos películas interpretadas por Burt Lancaster*

Dos películas interpretadas por Burt Lancaster ofrecerá en calidad de reposición, a partir de la fecha, el cine Gran Rex. Se trata de "Veracruz" y "Trapecio".

En la primera, acompaña al conocido actor el desaparecido Gary Cooper. Se rodó en colores. En la segunda, Lancaster comprate rol estelar con Tony Curtis y Gina Lollobrigida. Ambas realizaciones se exhiben en copia nueva.

"Trapecio" narra la historia de tres artistas de circo, dos hombres y una mujer, que viven dentro de su mundo una apasionante aventura. También se muestran las alternativas que rodean al circo y a quienes actúan en él. Dirigió Carol Reed.

# Notas Sociales

### Casamientos

En la iglesia San Antonio de Padua, de San Rafael, será bendecido pasado mañana, a las 12, el casamiento de la señorita María Magdalena Busin y el señor Francisco Carugo. Serán padrinos por los contrayentes, el señor Rolando Ernesto Busin y la señora Haydée Carugo de Campilli y testigos el señor Oscar B. Riera y la señora Aída Fornoni de Abadía. Mañana atestiguarán el acto civil, el señor Julio Pascacio Pérez y la señorita Edith Leonor Aporta.

—El viernes, a las 22, será bendecido en la capilla del Colegio María Auxiliadora, el casamiento de la señorita Carmen Del Río Alesci y el señor José Oscar García Bigetti. Actuarán como padrinos los señores Luis Del Río y su señora Rosario Alesci y Jacinto García y su señora Haydée Isabel Bigetti y como testigos, la señorita Mabel Bazán y el señor Miguel Angel Ruiz. En el acto civil, por realizarse mañana, serán testigos los señores Miguel Bazán y Miguel Angel Ruiz.

—La señorita Irene Teresa Alvarez Vacarezza y el señor Marcos Antonio Nadin contraerán matrimonio el sábado, a las 21.45, en la basílica de San Francisco. Intervendrán como padrinos los señores Enrique Eduardo Alvarez y su señora Hilda Mercedes Vacarezza y Antonio Nadín y su señora Josefina Coppoletta.

—El padre Luis González consagrará la boda de la señorita Silvia Mirta Boetto Cevelicek y el señor Aldo Romano Navarro el sábado, a las 22, en la parroquia de San Agustín, ceremonia de la que serán padrinos la señora Miguela Luna de Santos y el señor Angel Santos. Oficiarán el viernes de testigos en el acto civil, la señorita Miriam Gladys Crauchuc Cevelicek y el señor Rafael Navarro Mendiola.

BUENOS AIRES, 20. — Será bendecido el viernes, en la capilla del Colegio Euskal Echea, el matrimonio de la señorita Celia Ferreyra y el señor Jorge Kardulis (h). Serán padrinos los señores Agustín Ferreyra y su señora Celia de Ferreyra y Jorge Kardulis y su señora Rosa E. Correa. Testificarán el acto civil la señora Luisa Medice de Leverato y la señorita Alicia Kardulis.

### Compromiso

Quedará formalizado el sábado, el compromiso de la doctora Mabel María Caetano y el doctor Ricardo A. Fernández Baizán.

### Demostraciones

Un acontecimiento familiar del doctor Pedro Luis Zannoni y de su señora Teresa Correa Saá dio motivo a un agasajo ofrecido por el señor Alejandro Quiroga Funes, su señora Ernestina Senin, la señorita Rosa Senín y la doctora Mirta Quiroga Senín.

—Para despedir de la vida de soltera a la señorita María Magdalena Busin, la Asociación de Mujeres de Negocios y Profesionales, de San Rafael le brindó un cóctel. Por su parte, la señora Aída Fornoni de Abadía le reunió a sus amigas en una demostración similar.

### Reunión

La señora Antonia Oliván de Llin, que festejó una fecha íntima, recibió el saludo de sus amigas.

### Misas impetratorias

En la capilla del Colegio María Auxiliadora se rezará una misa hoy, a las 20 30, para rogar por la felicidad de la señorita Marta Alicia Ortega Morán y del señor Elías Lucio Arancio Sosa. El oficio ha sido pedido por las señoras María del Rosario García de Ortega y María Cristina Ortega de Palma, y mañana la señorita María Cristina Alurralde Pujol mandará oficiar otra misa, por igual motivo, a las 20, en la iglesia de la Compañía de Jesús.

### Viajeros

A Chile el señor Carlos Ruiz Lamená, su señora María del Carmen Quiroga y sus hijos Mariano y María Virginia.

—A Buenos Aires el doctor Carlos Massini Correas, su señora Estela Rodríguez Lubar y su hija Clara.

—A Chapadmalal el señor Víctor Delhez, su señora Alicia San Pedro y sus hijos.

—De Buenos Aires la señora Emma Mayer de Mahr von Staszewski; el ingeniero Guillermo Marhr von Staszewski, su señora Stella Tessi Alem y su hijo Martín.

—A Buenos Aires el señor Gerardo Aguirre Champeau y su señora Emma Angélica Carubin.

—A Miramar la señora Fanny Echegaray de Serraho.

—A Córdoba el señor Enrique S. Maggi y su señora Ana María Sosa Lemos.

### Misas y funerales

Se oficiarán misas:

Hoy, a las 20, en la parroquia de San Agustín, por el alma de la señora Magdalena Val de Chichisola.

—Hoy, a las 20, en la parroquia Asunción de la Virgen, de Dorrego, por el alma del señor Armando Bustos, al cumplirse un año de su fallecimiento.


cantina "EL LOBO"
HOY y todas las noches
GRAN PARRILLA EXTRAORDINARIO SHOW
CLUB GIMNASIA Y ESGRIMA (EN EL PARQUE)
RESERVE SU MESA A LOS TELS. 216322 y 230271
T. Pagés
19|1|F|21|1-A.

Desde Mañana
AUMENTE SUS INGRESOS
Ofrecemos a Sras. y Srtas., la oportunidad de obtener ilimitados ingresos en la reventa de sus productos de cosmética de gran calidad, aprovechando su tiempo libre. Llamar mañana al TELEFONO 246681.
18|1|F|41998|18|1

WALT DISNEY
Una maratón de carcajadas!
DONALD y GOOFY Campeones Olímpicos
Desde HOY - CINEMA
APTA PARA TODO PUBLICO
Cont. de 14 a 24 Hs.
TECNICOLOR
HABLADA EN CASTELLANO
PARA LA FELICIDAD DE SUS NIÑOS WALT DISNEY LES BRINDA UN MARAVILLOSO PROGRAMA DOBLE!
TIENE EL MONOPOLIO DE LA MISA!
WALT DISNEY presenta
El Ejecutivo Muy Mono
RUSSELL · FLYNN · MORGAN
FOX
TECNICOLOR
21|1|F|50503|21|1

EXITOS FUERA DE SERIE!!
Del tema que nadie se atrevía a hablar surge la película de la cual es imposible dejar de hablar!
EL CIUDADANO SE REBELA
SOLO, ACOSADO POR TRES ASESINOS... HASTA QUE DISPARO SU MAGNUN 12.70
FRANCO NERO
BARBARA BACH · GIANCARLO PRETE · RENZO PALMER
TECHNICOLOR
HOY 2ª SEMANA América REFRIGERACION
PARA DESTRUIR LA TRISTEZA
KEITH CARRADINE TOM SKERRITT
Joe & Margarito
COLOR
APTA PARA TODO PUBLICO
La EPOCA DE ORO DEL CINE COMICO!
EL GRAN BUSTER KEATON
HOY 4ª SEMANA TRIUNFAL Opera AIRE ACONDICIONADO

Hostería Cerro de la Gloria
TARDIN ZOOLOGICO
Restaurante Parrillada
EL LUGAR MAS FRESCO DE MENDOZA
Todos los días PARRILLADAS - POLLOS CHIVITOS - EMPANADAS
Actuación: JEAN DUVAL y su órgano
y GRAN SHOW !!!
21|1|F|24|1

Restaurante LA POSTA
Empanadas Pollos
Chivitos · Parrillada
SAN MARTIN 1297 - GODOY CRUZ

VELLO
Extirpación definitiva. - Técnica Birteher de los Estados Unidos.
MAIPU 560 - TEL. 255212
21|1|F|50518|Pte.A.


# CINES Y TEATROS

### CENTRO

**AVENIDA** - Hoy de 13.30 a 24 hs.: "ROLLERBALL, GLADIADORES DEL FUTURO" y "EL COMANDO DEL SINDICATO".

**AMERICA** - Hoy, de 14 a 24 hs.: "EL CIUDADANO SE REBELA" y "DEMASIADO RIESGO PARA UN SOLO HOMBRE".

**CENTER** - Hoy de 13.45 a 24 hs. "ROBISON CRUSOE" y "AHORA MI NOMBRE ES NADIE".

**CINEMA** - Hoy de 14 a 24 hs. "GOOFY Y DONALD, CAMPEONES OLIMPICOS" y "EL EJECUTIVO MUY MONO".

**CONDOR** - Hoy "LA JAULA" y "SICILIANO EN DINAMARCA".

**CITY** - Cerrado por vacaciones.

**LUXOR** - Hoy de 14 a 24 hs. "CUATRO DOLARES DE VENGANZA" y "CINCO LOCOS SUELTOS".

**LAVALLE** - Hoy de 14 a 24 hs. "PERFUME DE MUJER" y "JUANITA NALGAS DE ORO".

**OPERA** - Hoy, de 14.15 a 24 hs.: "JOE Y MARGARITO" y "EL GRAN BUSTER KEATON".

**PREMIER** - Hoy, de 14 a 24 hs.. "INFIERNO EN LA TORRE" y "VARIEDADES"

**REX** - Hoy de 14 a 24 hs.: "VERACRUZ" y "TRAPECIO".

**ROXY** - Hoy, de 14 a 24 hs.: "INFIERNO EN LA TORRE". "Variedades".

**GRAN AUTOCINE MENDOZA** - Hoy 21.30 "Cuando los hombres aman" y "Mr. Ricco".

**AUTOCINE BROADWAY** - Hoy 21.30 hs. "La leyenda del indomable" y "Toque de tambores".

**EL CERRO CINE AUTO** (El Challao) - Hoy a las 21.30 hs. "Aventuras de un bribón" y "Erase una vez el Hollywood.

### GODOY CRUZ

**CEC** - HOY 21.45 hs.: "Si se calla el cantor". (Variedades). y "Los Chiflados dan el golpe".

**PLAZA** - Hoy 21.30 hs. "Ruega a Dios antes de morir" y "Operación Yacuza".

**SPORTSMAN** - Hoy 21.30 hs.: "Helga" y "Proceso a la monja de Monza".

### MAIPU

**IMPERIAL** - Hoy 21.30 hs. "Yo tengo fe" y "Los chiflados dan el golpe".

### PALMIRA

**COLON** - Hoy 21.30 hs. "Noche de bodas" y "La guerra de los huevos".

### SAN MARTIN

**CERVANTES** - Hoy 21.45 hs. "Siete Winchester para una masacre" y "Defendiendo al ciudadano".

**MAYO** - Hoy 21.45 hs. "Las sorpresas" y "La tregua".

**MONUMENTAL** - Hoy 21.30 hs. "La vida sigue igual" y "María".

### RIVADAVIA

**DUCAL** - Hoy 21.30 hs. "Vuelven los perros de la banda" y "Dónde fue a parar la 7ma. Compañía.

### SAN RAFAEL

**IDEAL** - Hoy Cont. 14 a 24 hs.: "Los mercenarios" y "Como robar el mundo".


4ta. SEMANA
LA ACCION SE LLAMA ROLLERBALL
AHORA en Cine Teatro AVENIDA

TRAPECIO
GARY COOPER - BURT LANCASTER en VERACRUZ
EN COLOR DE LUXE
COPIAS NUEVAS
LANCASTER · CURTIS · LOLLOBRIGIDA
cine GRAN REX

ROXY Gran Exito PREMIER
Simultáneamente - Cont. 14 a 24 Hs.
4ª SEMANA
¡UNA PEQUEÑA CHISPA PRODUCE UNA DRAMATICA NOCHE ENTRE LLAMAS!
¡Se incendia el edificio más alto del mundo! Ud. está allí, en el piso 135... atrapado, sin salida.
STEVE McQUEEN · PAUL NEWMAN · WILLIAM HOLDEN
GANADORA DE 3 OSCARS DE LA ACADEMIA
FAYE DUNAWAY
INFIERNO EN LA TORRE
PROHIBIDA PARA MENORES DE 14 AÑOS
21|1|F|50501|2|21|1

HOY
Sensacional Estreno
CENTER
CONT. DE 14 A 24
POR PRIMERA VEZ EN DIBUJO ANIMADO
ROBINSON CRUSOE
TECNICOLOR
LAS MIL AVENTURAS LLENAS DE FANTASIA
HABLADA EN CASTELLANO
LA HISTORIA DE "NADIE" ES LA HISTORIA DE TODOS EN EL OESTE!
Terence Hill
Henry Fonda
TECNICOLOR
Ahora Mi Nombre es Nadie
APTA PARA TODO PUBLICO

El filmmas esperado
Primer premio Festival de CANNES
VITTORIO GASSMAN · AGOSTINA BELLI · ALESSANDRO MOMO
PERFUME DE MUJER
2da. semana
NUEVO GRAN CINE LAVALLE
color

SUSPENSO E INTELIGENCIA EN LA CELADA QUE NINGUN HOMBRE PODRIA IMAGINAR!
LINO VENTURA · INGRID THULIN
LA JAULA
PROH 18
ATRAPADO...! LO ESPERA UN JUEGO DIABOLICO!
ADEMAS
LANDO BUZZANCA Un Siciliano en Dinamarca
PAMELA TIFFIN
HOY ESTRENO
COLOR
DIST ZONDA
NUEVO CINE TEATRO CONDOR

Sensacional Estreno
LUXOR
HOY
CONT. DE 14 A 24
SI UD. VIO: "UN DOLAR MARCADO" NO SE PIERDA DE VER A...
ROBERT WOOD
4 DOLARES DE VENGANZA
LOS 5 JUNTOS MAS LOCOS QUE NUNCA!
LOS HERMANOS CHARLES
"5 LOCOS Sueltos"
TECNICOLOR
APTA PARA TODO PUBLICO

CON REFRIGERACION

**HIERRO** DE CONSTRUCCION Nº 4,2 al 25
OFERTA Varilla Nº 10 $ 250.-
Varilla Nº 12 $ 350.-
TENEMOS CEMENTO PORTLAND
CORRALON AVENIDA
San Martín 145 — Las Heras — Teléfono 216980
21|1|C|553|27|1

**PLAN BANCO SE ACEPTA**
Para casa de 3 dorm., Liv. comedor, cocina comedor, cochera cubierta, a estrenar, entrega inmediata.
ARAMBURO, STANZIOLA Y CIA.
SARMIENTO 37 — CIUDAD — TELEFONO 231715
21|1|F|50541|21|1

TODA CLASE DE ACCESORIOS DEPORTIVOS PARA TODO TIPO DE AUTOMOVILES

**ofertas del año pasado**

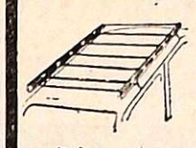
Fábrica de Portaequipajes

ALFOMBRAS PLASTIFICADAS $590.
VOLANTE DEPORTIVO $980
ENCENDEDORES 12 V. $280
FARO DE IODO $850
LAMPARA DE IODO IMPORTADA alta y baja $590

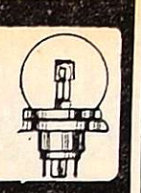

Lifer ACCESORIOS
San Juan 570 - Tel. 292050 Mendoza

**CAMPOS EN VENTA**
- 1.300 Has. Sur de Fraga. Llano y desmontado. Casa, aguada, 6 potreros, corrales. Totalmente laborable, apto agricultura y ganadería.
- Otras Unidades.

Ciudad y Fundos
NEGOCIOS INMOBILIARIOS
ESPEJO 25 - PISO 1º - TEL. 214975 - MZA.
21|1|F|50370|21|1

**ORO**
¿A nuestra empresa le vende? ¡Mejor para Usted!
— GARIBALDI 118 —
Piso 2 - Local 2 - Mendoza.
21|1|C|446|21|1

BAHIA BLANCA - PTO. MADRYN
TRELEW - COMODORO RIVADAVIA
MUDANZAS
MAQUINAS - CARGAS
TRANSPORTAMOS PERMANENTE
EXPRESO "DIAMANTE" Tel. 225965

**HIJOS DE JUAN CURIA S.A.**
**UNICO AVISO**
Cita al personal temporario galpón de empaque, para trabajar la presente temporada, a fin de determinar fecha de reincorporación. Deberán presentarse con documento de identidad y libreta de sanidad actualizada.
A partir de la fecha y hasta el 24-1-76, en Lisandro de la Torre y Echeverría, Tunuyán, de 8 a 12 y de 15.30 a 19.30 horas.
Esta notificación, tiene carácter de UNICO AVISO y la no presentación ante la fecha mencionada, será considerada como abandono de trabajo.
21|1|F|50523|21|1

**VENDO**
Máquina Hormigonera 200 litros Contado $ 25.000.
Motor a explosión "Villa" 4½ H.P. nuevo. Contado $ 10.000.
SAN VICENTE 1553. V. del Parque Godoy Cruz. - Tel. 224508.
20|1|C|371|372|21|1|AD

**SALON**
Céntrico 5,40x4,40. Alquiler $ 10.000. Llaves $ 180.000.
Provivienda - Perú 1214
21|1|C|530|21|1

**VENDO 125**
— MODELO 74 —
Multicarga Km. 15.000, estado nuevo. Recibo menor precio y resto contado. Teléfono 226842.
21|1|F|50525|21|1

**ORO**
MONEDAS ANTIGUAS $ 180. O.F.
PRECIOS ESPECIALES A COMERCIANTES.
COVEMPA — Leandro Alem 172.
191|C|946|23|1

**VENDO**
**FIAT 128 - LUJO**
1.300 - Mod. 1974
PERFECTAS CONDICIONES
Teléfono 242248
24|1|C|502|21|1

**COMERCIANTES**
Sábanas estampadas con fundas, 2 P. ..... $ 590
Sábana sray a d a s con fundas 1½ P. ..... $ 390
Reasadores, docena ... $ 440
TELEFONO 262215
21|1|C|479|21|1

**PERITO/A MERCANTIL**
PARA TAREAS ADMINISTRATIVAS - SE NECESITA
Escribir dando amplias referencias a:
POSTE RESTANTE - LOS ANDES P.S. (3)
21|1|F|50529|22|1

**OPERADORA** MAQ. CONTABILIDAD AUDIT 1502
Perito mercantil c/experiencia. Horario de comercio. Inútil presentarse sin estos requisitos. - Concurrir Día Jueves de 18 a 20 hs. en CORDOBA 110 - CIUDAD.
21|1|C|547|21|1

**Dodge 1500 - 73**
UNICO POR SU ESTADO A PARTICULAR VENDO
San Martín 1267 - G. Cruz
21|1|F|50528|21|1

**MICROSCOPIO**
Vendo, Bausch y Lomb, monocular. - Arenales 237 - V. Nueva - Teléfono 261501.
21|1|F|50542|21|1

**FERRETERIA INDUSTRIAL**
HERRAMIENTAS - BULONERIA - MECHAS
MACHOS - ESTOPA - MAQUINAS SOLDAR
SIERRAS - TALADROS Y ELECTRODOS
CAMBER
**BONASERA Y RAMOS S.A.**
SALTA 2869 - Tel. 257158 - MZA.
21|1|F|50524|21|1

**VENDO FINCA**
COSTA DE ARAUJO
10 Has. parral y viña c/abundante agua. - Recibimos automotor. 9 de Julio 951, Dpto. 14, T. 290235.
21|1|C|514|21|1

**VENDO**
Conservadora vitrina - Cortadora de fiambre eléctrica
Tiburcio Benegas 959, G. Cruz
Mendoza
21|1|C|419|21|1

**REGALO PEUGEOT 404**
1965, en buen estado. Mitre 535, 4º Piso, Dpto. 60. De 8 a 16 horas.
21|1|C|538|21|1

**MANUFACTURA ALGODONERA ARGENTINA S.A.**
CORRIENTES 98 — CIUDAD
Necesita empleado para depósito y reparto mercaderías, servicio militar cumplido, conocimiento zona urbana y suburbana, con registro de conductor. Por carta únicamente a: Sr. Gerente, indicando datos personales, trabajos anteriores y referencias.
21|1|C|551|22|1

**FIAMBRERO**
Práctica para dirigir fiambrería en gran Supermercado, con mucha experiencia. Buen sueldo y gran porvenir.
Escribir dando amplias referencias, edad, actividad actual y anterior. Poste Restante R.A.J. (3) Diario LOS ANDES.
21|1|C|396|21|1

**VICIA**
Optima calidad - Inoculante
Cebada - Avena
Isidro Peña y Cía. SRL
PERITO MORENO 1697
Godoy Cruz
Teléfonos 220115 - 220005
16|1|C|195|22|1

**MECANICO**
PARA MANTENIMIENTO CON CONOCIMIENTO TORNO Y SOLDADORA - SE NECESITA PARMA S. A.
Divina Comedia 340 - Godoy Cruz (Belgrano al 700)
21|1|C|536|21|1

**VENDO**
Peugeot 404 - Diesel
Modelo 1973
Peugeot Pick Up, c/cobert.
Modelo 1970
JARDIN DEL AUTOMOVIL
San Martín 1955 - Godoy Cruz - Mendoza
21|1|F|50537|21|1

**ORO**
COMPRA - VENTA
ABSOLUTA RESERVA
SAN MARTIN 1027. - Galería Plazza. Local 70. Mendoza.
19|1|C|560|23|1

**ORO**
SUBA DOS PISOS Y GANARA ¡VARIOS PESOS!
GARIBALDI 118 - Piso 2, Local 2. Mendoza.
21|1|C|446|21|1

**VENDO CASA EN SAN JUAN**
Antisísmica, 3 dormitorios y demás, permuto por similar en Mza. 9 de Julio 1790 - Tel. 218499.
21|1|C|464|21|1

**Fantasías Finas**
Venta a boutiques y revendedores. Mayor y menor. Precio de fábrica. Alem 41, Cdad.
21|1F|50540|21|1

**CASA**
Compro Bº Bancario, S. Ignacio o 6ta. Sección. - Contado 50%, saldo corto plazo. - Provivienda - Perú 1214. T. 258054 - 255813.
21|1|C|530|21|1

**Establecimiento Campana S.A.**
**UNICO AVISO**
Comunica a todo el personal masculino temporario del Establecimiento, que de conformidad al art. Nº 107 de la Ley 20.744 deberá presentarse los día 22 - 23 y 24 de enero de 1976, a los efectos de cumplimentar el examen de admisión y con su correspondiente libreta de Sanidad, para la iniciación de la temporada año 1976, el personal que no se presente en las fechas establecidas perderá todo derecho a reclamo.
21|1|T|01671|21|1

**JEFE PARA DEPOSITO**
En importante Supermercado, necesitamos con experiencia. Escribir dando amplias referencias, edad y actividad anterior. Poste Restante S. O. P. E. (4) Diario LOS ANDES.
21|1|C|398|21|1

**Compro Galpón para Industria**
PAGO CONTADO
Ofertas con tipo construcción, medidas, Sup. del terreno, servicios que tiene, ubicación.
Ofertas a INDUSTRIAS S. A. - Poste Restante Nº 15
21|1|C|556|21|1

**REPRESENTANTE**
**MUEBLES - TAPICERIA - DECORACION**
SE OFRECE Sra. responsable, buena presencia, culta. Práctica en el ramo. C/movilidad. Amplias referencias. Poste Restante L - 12 - Diario LOS ANDES.
21|1|F|50513|21|1

**EMPLEADA**
**ADMINISTRATIVA**
Con buena práctica en trabajos generales de oficina, dactilógrafa, letra clara, preferentemente estudios secundarios, mayor de 25 años, de buena presencia, con facilidad de palabra, necesitamos. Sueldo, beneficios sociales, acordes Convenio Mercantil. - Presentarse HOY de 9 a 12 hs.
FUNDACION EAG
Salta 1148 - Godoy Cruz
21|1|F|50539|21|1

**OFERTA**
PAN RALLADO
LUCIO MANSILLA 502
Gllén. - Teléf. 261573
21|1|F|50531|21|1

**COMPRO AL CONTADO EN CIUDAD O 5ª SECCION**
Casa moderna, terreno o casa para demoler. Operación inmediata, ofertas dando ubicación, medidas perimetrales y precio contado a: "Profesional" C.R.M. Nº (14), Poste Restante Diario LOS ANDES.
21|1|C|556|21|1

**Vendo Camioneta Fiat Modelo 1974**
O permuto por camión 350. Diferencia contado. Maza 1083
Dorrego - Teléfono 248931.
21|1|C|518|22|1

# AVISOS CLASIFICADOS

## Compra y Venta de Propiedades

**AA - PROPIETARIOS** que deseen vender su propiedad Provivienda asegura venta rápida y ventajosa. Solicite tasador sin compromiso. Perú 1214. Teléfonos 255813 - 216277 - 258054.
19|1|C|558|21|1

**A MOLL** Inmobiliaria compra casas, departamentos, lotes, etc. Operaciones inmediatas, garantidas. Gutiérrez 567. Teléf. 214266 - 256524.
22|9|F|85420|Pte.

**A DUEÑO:** compro casa, puede ser mixta, prefiriendo todos servicios; 50 % contado. Saldo corto plazo. Provivienda - Teléfonos 255813 - 216277 - 258054.
19|1|C|558|21|1

**A PROPIETARIO** directo compro chalet, 3 dormitorios, jardín, ciudad, Godoy Cruz, Chacras Coria, La Puntilla Benegas, gran contado. Total Hasta $ 220.000.000 Tel. 244790.
18|1|F|50036|21|1

**A COMPRO** casa lote al contado. San Martín Sur 1107, Godoy Cruz Teléfono 225842.
16|1|F|37631|30|1

**A** 1.500.000 la hectárea, pavimento. Lavalle oportunidad vendo 78 y 17 virgen, nivelación, recibo camión, tractor gasolero. - Villegas, 260359.
20|1|C|439|440|21|1|AD

**A LOTES** 7,30x17,40 centro, cada uno $ 200.000. Facilidades. Puebla 244043.
21|1|C|422|21|1

**A DEPTO.** pleno centro todo confort $ 1.900.000. Facilidades. - Puebla. 244043.
21|1|C|422|21|1

**A ESTRENAR** 6ta. Sección 3 dormitorios, living, garaje. Facilidades. Guarna. Olascoaga 389. Ciudad.
21|1|C|458|23|1

**A** $ 370.000, t|$ 600.000 Godoy Cruz a 1 cuadra ciudad departamento muy bestado, desocupado, 3 habitaciones, cocina c|artefactos; galería cerrada, patio. Provivienda. Perú 1214.
21|1|C|530|21|1

**A|$ 800.000, t|$ 1.600.000** lindo chalet a estrenar. Primera categoría, Las Heras, 1 cuadra 6ta. ciudad, 115 cubiertos: jardín, l|comedor, 3 dormitorios c|placares, baño c|azulejos, artefactos color, c|comedor muy b|instalada, garaje, fondo c|jardines. (Recibe lote o camioneta gasolera). Provivienda. Perú 1214.
21|1|C|530|21|1

**A|$ 1.000.000, t|$ 1.800.000,** casa muy b|estado, (acepta plan Banco). Villa Nueva, 1|comedor, 3 dormitorios c|placares, c|comedor c|artefactos, garaje, patio. Provivienda. Perú 1214.
21|1|C|530|21|1

**A** 70.000.000 m|n. casita antisísmica, cerca El Gigante, Guaymallén. Tiene entrada auto. José Federico Moreno. San Lorenzo 332.
21|1|C|524|21|1

**A** 27.000.000, total facilidades, dormitorios, faltan detalles. Recibo automotor o motoneta. Urquiza 127, oficina 12.
21|1|C|504|21|1

**A DUEÑO** compro casa modesta o en construcción, Guaymallén, Las Heras, Godoy Cruz. Pago contado. Teléfono 253964-223927.
21|1|F|50586|21|1

**A LOTE** 420 m2. vendo, Callejón Bombal 1146, Las Heras, (por República del Perú, continuación de Rubilar, a 300 mts. de Ciudad).
21|1|F|50556|23|1

**A PROPIETARIO** compro casa o departamento. Lavalle 18. Tel. 253115.
21|1|C|546|21|1

**A ESTRENAR** prácticamente, antisísmica, Ciudad. Living, 3 dormitorios, escritorio amplio o 4º dormitorio, 2 baños, cochera. - $ 250.000.000. Lavalle 18. T. 253115
21|1|C|546|21|1

**ATENCION** compro urgente finca, hoy mismo, zona Este, hasta 40 hectáreas, en plena producción, interesante pago. Consulte sin compromiso. Tel. 244790.
20|1|F|50247|23|1

**ATENCION** vendo casita en 6ta. Sección, s|calle Huarpes 1831, desocupada, interna, patio c|parral, 2 dorm., comedor, cocina c|artef., baño instalado, lavandería, recibo auto, total pesos 58.000.000, m|n., llaves. Atencio, viviendas. Espejo 172, T. 231558.
20|1|F|50299|21|1

**ANTISISMICA,** 2 dormitorios, dependencias, teléfono - anticipo. 75.000.000. José Federico Moreno 1575.
21|1|F|5038|21|1

**ALQUILO** local en Galería Tonsa. Jorba Inmobiliaria España 1248 Of. 11. Tel. 253595.
21|1|F|50364|22|1

**ANTISISMICA** chica Gran Mendoza compro a particular. Contado y fac. Acepto transferencia casa barrio. A. F. (29). Poste Restante. Diario LOS ANDES.
21|1|C|311|22|1

**ANTISISMICA** 2 dormitorios, 5ta. Sección, dependencias servicio. Anticipo 110.000.000. José Federico Moreno 1575.
21|1|F|50385|21|1

**ATENCION:** Carrodilla gran casa con pileta y parque, 280 mts. cubiertos, 3 dormitorios l|c. ampísimo, sala estar rodeado ventanales al jardín, dep. serv. etc. $ 450 millones, facilidades. Urbana Inmobiliaria. 9 de Julio 315, Mendoza.
21|1|C|500|23|1

**ANTISISMICA** a terminar Barrio Pécora, Villa Nueva, tres dormitorios, demás dependencias. Recibo automotor. San Lorenzo 231. T. 245272.
21|1|C|526|21|1

**ANTISISMICA** centro Villa Nueva, 4 dormitorios, consultorio médico, demás dependencias, c|teléfono. Vende Inmobiliaria Francica. Contado y facilidades. Convenir. España 1057, 3º piso, oficina 14. Teléf. 249762. Mendoza.
21|1|C|529|23|1

**ANTISISMICA** soberbia, a|estrenar, e|Godoy Cruz. 6 dormitorios, demás dependencias, ideal dos familias. Detalles gran categoría. Vende Inmobiliaria Francica. Contado y facilidades Convenir. España 1057, 3º piso, oficina 14. Tel. 249762. Mendoza.
21|1|C|529|23|1

**AL CONTADO** compro casa o departamento ciudad y alrededores. 253609.
21|1|C|516|21|1

**ANTISISMICA,** amplio living comedor, cocina comedor, 3 dormitorios, entrada vehículos, patio, terraza. $ 120.000.000. Lavalle 18. T. 253115.
21|1|C|546|21|1

**ANTISISMICA,** 5ª Sección, impecable. Living comedor, cocina comedor, 2 dormitorios, dependencias servicio. $ 230.000.000. Lavalle 18. T. 253115
21|1|C|546|21|1

**Bº SANTA ANA,** antisísmica, 1 planta. Living comedor, 2 dormitorios, baño, cocina, cochera para 2 vehículos, patio. Contado y facilidades. Mengoni. Colón 428, Tel. 246295.
21|1|F|50570|21|1

**COMPRO** casa urgente, antisísmica; t|servicios; pavimento. Contado 50 %, saldo corto plazo. Provivienda - Perú 1214. Teléfonos: 255813 - 216277 - 258054.
19|1|C|558|21|1

**"COMPRO"** y vendo lotes, casas, departamentos, negocios. Visítenos de tarde. "Benturino". Colón 669. Tel. 246927 (Lugones).
19|1|F|50057|23|1

**CASA** Bº Ej. los Andes, 3 dorm. amplios con placares, liv. comedor, cocina comedor, pieza depósito, cochera. Precio total mSn. 220 millones. Se acepta departamento por saldo de precio. Aramburo, Stanziola y Cía. Sarmiento 37. Tel. 231715.
21|1|F|50553|21|1

**CASA** Godoy Cruz de 3 dormitorios, liv. comedor, cocina com., garaje, patio. Precio total mSn. 120 millones con facilidades. Aramburo, Stanziola y Cía. Sarmiento 37. Tel. 231711.
21|1|F|55094|21|1

**COMPRO** lote 2.000 - 5.000 metros distante no más de 10 Kms. ciudad. Ofrecer 259249 - 214573.
20|1|C|173|21|1

**COMPRO** casa ciudad, alrededores, dos, tres dormitorios después 17 horas. Teléfono 214316.
21|1|C|414|21|1

**COCHERAS** Colón al 600, cubiertas 100.000, descubiertas 80.000. Departamento frontal 2 dormitorios y dependencias. Colón y Mitre. Contado y facilidades. - Mitre 685, Ciudad.
20|1|T|1613|21|1

**COMPRO** lote ubicado entre Costanera, V Zapata. Dorrego, de Guaymallén. Teléf. 257736.
21|1|C|453|21|1

**COMPRO** casa antisísmica o mixta ciudad o alrededores. 9 de Julio 1790. Tel. 218499.
21|1|C|454|21|1

**CONTADO** y Banco vendo casa antisísmica en Luján. Tel. 222508.
21|1|F|50510|21|1

**ALQUILO** local en Galería Tonsa. Jorba Inmobiliaria España 1248 Of. 11. Tel. 253595.
21|1|F|50364|22|1

**ANTISISMICA** chica Gran Mendoza compro a particular. Contado y fac. Acepto transferencia casa barrio. A. F. (29). Poste Restante. Diario LOS ANDES.
21|1|C|311|22|1

**ANTISISMICA** 2 dormitorios, 5ta. Sección, dependencias servicio. Anticipo 110.000.000. José Federico Moreno 1575.
21|1|F|50385|21|1

**ATENCION:** Carrodilla gran casa con pileta y parque, 280 mts. cubiertos, 3 dormitorios l|c. ampísimo, sala estar rodeado ventanales al jardín, dep. serv. etc. $ 450 millones, facilidades. Urbana Inmobiliaria. 9 de Julio 315, Mendoza.
21|1|C|500|23|1

**ANTISISMICA** a terminar Barrio Pécora, Villa Nueva, tres dormitorios, demás dependencias. Recibo automotor. San Lorenzo 231. T. 245272.
21|1|C|526|21|1

**ANTISISMICA** centro Villa Nueva, 4 dormitorios, consultorio médico, demás dependencias, c|teléfono. Vende Inmobiliaria Francica. Contado y facilidades. Convenir. España 1057, 3º piso, oficina 14. Teléf. 249762. Mendoza.
21|1|C|529|23|1

**ANTISISMICA** soberbia, a|estrenar, e|Godoy Cruz. 6 dormitorios, demás dependencias, ideal dos familias. Detalles gran categoría. Vende Inmobiliaria Francica. Contado y facilidades Convenir. España 1057, 3º piso, oficina 14. Tel. 249762. Mendoza.
21|1|C|529|23|1

**AL CONTADO** compro casa o departamento ciudad y alrededores. 253609.
21|1|C|516|21|1

**ANTISISMICA,** amplio living comedor, cocina comedor, 3 dormitorios, entrada vehículos, patio, terraza. $ 120.000.000. Lavalle 18. T. 253115.
21|1|C|546|21|1

**ANTISISMICA,** 5ª Sección, impecable. Living comedor, cocina comedor, 2 dormitorios, dependencias servicio. $ 230.000.000. Lavalle 18. T. 253115
21|1|C|546|21|1

**Bº SANTA ANA,** antisísmica, 1 planta. Living comedor, 2 dormitorios, baño, cocina, cochera para 2 vehículos, patio. Contado y facilidades. Mengoni. Colón 428, Tel. 246295.
21|1|F|50570|21|1

**COMPRO** casa urgente, antisísmica; t|servicios; pavimento. Contado 50 %, saldo corto plazo. Provivienda - Perú 1214. Teléfonos: 255813 - 216277 - 258054.
19|1|C|558|21|1

**"COMPRO"** y vendo lotes, casas, departamentos, negocios. Visítenos de tarde. "Benturino". Colón 669. Tel. 246927 (Lugones).
19|1|F|50057|23|1

**CASA** Bº Ej. los Andes, 3 dorm. amplios con placares, liv. comedor, cocina comedor, pieza depósito, cochera. Precio total mSn. 220 millones. Se acepta departamento por saldo de precio. Aramburo, Stanziola y Cía. Sarmiento 37. Tel. 231715.
21|1|F|50553|21|1

**CASA** Godoy Cruz de 3 dormitorios, liv. comedor, cocina com., garaje, patio. Precio total mSn. 120 millones con facilidades. Aramburo, Stanziola y Cía. Sarmiento 37. Tel. 231711.
21|1|F|55094|21|1

**COMPRO** lote 2.000 - 5.000 metros distante no más de 10 Kms. ciudad. Ofrecer 259249 - 214573.
20|1|C|173|21|1

**COMPRO** casa ciudad, alrededores, dos, tres dormitorios después 17 horas. Teléfono 214316.
21|1|C|414|21|1

**FRAY LUIS BELTRAN** calle Salamanquino finquita 3 hectáreas, casa, pozo electrificado. Vendo. Salta 1743.
211|C|521|21|1

**FINCA** 28 hectáreas, chacra e|Corralitos, casa, pozo, tractor c| implementos, derecho riego. Vende Inmobiliaria Francica. Contado y facilidades, acepto permuta casa o|camión. Convenir. España 1057, 3º piso, oficina 14. Teléf. 249762, Mendoza.
21|1|C|529|23|1

**FINCA** Ruta 7 parrales primera con cosecha. Total 6.000.000, pozos electrificados. Caminos. Federico Moreno 1819, teléfono 257080.
21|1|C|513|21|1

**FINCA** compro. 10 a 15 Has. viña o parral. 261973.
21|1|F|50576|21|1

**FINCA,** 11 Has., Corralitos, 7 parral, resto nivelada, casa, derecho riego, pozo. Regalo $ 1.400.000. 261973.
21|1|F|50574|21|1

**FINCA,** 4½ hectáreas, centro Lavalle, derecho agua y luz. Total, 50.000.000, con facilidades. José Federico Moreno 1575.
21|1|F|50559|22|1

**HERMOSA** casa antisísmica, a estrenar, en Carrodilla. Living comedor, 3 dormitorios, baño, cocina comedor, lavandería cubierta, cochera para 2 vehículos, patio. Contado y facilidades. Se acepta plan Banco. Mengoni. Colón 428, Tel. 246295.
21|1|F|50569|21|1

**LOTE** 5ª Seccion 1.000 m2, total 280.000.000, propietario. Teléfono 293099.
18|1|C|755|24|1

**LOCAL:** Para negocio u oficinas s|General Paz, $ 230.000.000; Dptos. de categoría a estrenar; Casa s| 25 de Mayo, G. Cruz, $ 260.000.000; Local p|negocio en alquiler, $ 1.500.000. Canizo Puebla. Tel. 247949.
21|1|C|50704|21|1

**LOTE** frente Hospital El Carmen, 250 m2. Contado $ 17.000.000, facilidades. T. 225842. Moreno Viviendas.
20|1|F|37712|23|1

**LOTE** Barrio Favorita 10x45 atrás Cerro de la Gloria. Informes al 258880 de 8 a 12 horas.
21|1|C|434|22|1

**LOTE** en Las Heras con 2 piezas contado $ 65.000, mensual pesos 3.000. Jujuy 123, ciudad.
21|1|T|1663|21|1

**LAS HERAS** lote 300 metros, salón, agua, luz. Anticipo 7.000.000 Urquiza 127, oficina 12.
21|1|C|504|21|1

**LOTE** 10 x 25 Bº Sta. Ana. T|$ 200.000. Facilidades. Provivienda. Perú 1214.
21|1|C|530|21|1

**LOTES** vendo con facilidades. Recibo automotores, baldíos en construcción y casita modesta. Rioja 1532, Ciudad.
21|1|F|50587|21|1

**NECESITO** casa, alrededor Mendoza hasta 500.000 mensual, depósito y garantía. Llamar 256353 9 a 18 hs. Habitación 28.
21|1|C|482|21|1

**OPORTUNIDAD** próximo hospital Español, antisísmica de categoría en construcción, terreno 500 m2. Contado $ 150.000.000, facilidades. Tel. 225842. Moreno Viviendas.
20|1|F|37716|23|1

**POTRERILLOS** lote 500 metros forestado con facilidades después 17 horas. 214316.
21|1|C|414|21|1

**PARTICULAR,** compro casa o departamento, recién construidos. Preferentemente 3 dormitorios. mSn. 80.000.000 contado, saldo convenir. Teléfono 252885.
21|1|C|549|21|1

**SEXTA** Sección, calle 12 de Febrero y Fader: 5 lotes, todos los servicios. San Martín 1618 y Saavedra, Las Heras.
21|1|C|553|22|1

**VENDO** terrenos para industrias a una cuadra de calle Río Negro con frente por 2 calles de 1.400 m2. y en Dorrego de 1.300 a 5.000 m2. Tratar Urbana Inmobiliaria. 9 de Julio 315. Mza.
21|1|C|500|23|1

**VENDO** galpones con casa, con o sin maquinarias de carpintería. Tratar: Urbana Inmobiliaria. 9 de Julio 315, Mza.
21|1|C|500|23|1

**VENDO** 2 lotes 500-400 metros. 2-6 Sección, 215254.
21|1|C|521|21|1

**2 HAS.** 6.000 metros terreno en Luzuriaga p|Carril Sarmiento. Ideal p|industria, barrio etc. vendo precio conveniente, facilidades. San Martín 2214, teléfono 255147.
21|1|C|493|22|1

**5ta. SECCION** Pueyrredón, amplia casa, 8 habitaciones, garaje, dos baños, dos patios, terraza, facilidades. Jorba Inmobiliaria España 1248, Of. 11. Tel. 253595.
21|1|F|50362|22|1

**14 Has.** ideal chacra con derecho de agua en Jocolí, vendo o permuto. Chacabuco 50 - Ciudad.
21|1|C|376|21|1

**DEPARTAMENTO** B. Bombal, 1 dormitorio con placares dobles, living comedor amplio, muy bien decorado, revestido con carpenter. Precio total mSn. 80 millones con facilidades. Aramburo, Stanziola y Cía. Sarmiento 37. Tel. 231711.
21|1|F|50555|21|1

**DEPARTAMENTO** interno San José, 2 dormitorios, dependencias, anticipo 25.000.000, saldo convenir. José Federico Moreno 1575.
21|1|F|50384|21|1

**DEPTO.** céntrico un dormitorio planta baja, vendo con facilidades. Jorba Inmobiliaria España 1248, Of. 11. Tel. 253595.
21|1|F|50360|22|1

**DEPARTAMENTO,** un ambiente baño, cocina, baulero y tendedero. Pleno centro. Ideal oficina o vivienda. Vendo contado o recibo lote sin intermediarios. Teléfono 293068.
18|1|C|830|21|1

**DUEÑO** vende urgente terreno 250 m2. en Villa Nueva. Tratar Patricias Mendocinas 1445 S. José.
21|1|C|408|23|1

**DEPARTAMENTOS** sobre calle Salta, en avanzada construcción, 2 y 3 dormitorios, living comedor, cocina, baño, cochera. Contado y facilidades. Se acepta plan Banco. Mengoni. Colón 428, Tel. 246295.
21|1|F|50571|21|1

**EN LAS HERAS** linda casa mixta 2 dormitorios, living comedor, cocina, baño instalado, garaje. Contado $ 300.000, saldo 2 años. Jujuy 123 - Ciudad.
21|1|T|1645|21|1

**EN CIUDAD** casa antisísmica, 2 dormitorios con placard, living comedor, baño instalado, cocina, garaje, amplia despensa, patio con parral y jardín. Contado $ 700.000, saldo 30 meses. Jujuy 123, ciudad.
21|1|T|1663|21|1

**FINCA** 15 hectáreas niveladas, listas para sembrar, con pozo 8" nuevo. Necochea 31, 1er. piso, Of. 8, Mendoza.
20|1|C|215|22|1

**FINCAS** vendo 11, 5, 2 Has. Corralitos, Fray Luis Beltrán, Coquimbito 261973.
21|1|F|50575|21|1

**$ 1.200.000** dispongo para compra de casa antisísmica hasta 15 años de construcción. Chacabuco 50 - Ciudad.
21|1|C|376|21|1

**$ 20.000,** suntuosa antisísmica Bº Residencial, cuatro ambientes, cochera, servicios, teléfono, aire acondicionado, jardín, parque. También finamente amoblada. Opcional. Urquiza 127, oficina 12.
21|1|C|504|21|1

## Compra y Venta de Negocios en General

**COMPRO** hotel o residencial buen contado. Patricias Mendocinas 1427. Tel. 253853.
20|1|F|50293|21|1

**CONFITERIA** céntrica Intalaciones. Anticipo 30.000, saldo convenir, José Federico Moreno 1575.
21|1|F|50563|22|1

**EMPRESA** banquetes acreditada, servicios 2.000 personas, anticipo 60.000, facilidades, José Federico Moreno 1575.
21|1|F|50561|22|1

**ROTISERIA** y Fiambrería, teléfono, vivienda en alquiler. Anticipo 50.000.000. - José Federico Moreno 1575.
21|1|F|50381|21|1

**VENDO** buen negocio, despensa, almacén con vivienda, gran clientela con mercadería 85 millones. Tratar: Urbana Inmobiliaria, 9 de Julio 315, Mza.
21|1|C|500|23|1

## Compra y Venta de Muebles

**A. BENTURINO** Tel. 244335-248730 ofrezca muebles, antigüedades, artículos en general. Colón 669.
3|3|Pte.

**A SELLA.** Tel. 247447 - Martillero. Tiburcio Benegas 776, ofrezca muebles, artículos hogar maquinas usadas; dinero en efecto.
11|2|F|6972|Pte

**A. MITRANO** - Martillero. Teléfono 247711 Aristides Villanueva 332, ofrezca muebles, antigüedades, maquinarias artículos generales. Pagamos mejor. Anticipamos dinero. 9|6|F|2325|Pte

**ANTIGUEDADES** muebles, cosas nuevas y viejas en general. Suipacha 412, Ciudad.
19|12|C|118|21|1

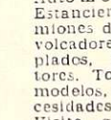

## Compra y Venta de Automotores y Cubiertas

**A - VENDEMOS** - permutamos cien unidades: Automóviles, Pick-ups, Estancieras, Omnibus, Camiones diesel, nafteros, volcadores, ruteros. Acoplados, Balancines Tractores. Todas las marcas y modelos, para distintas necesidades y posibilidades. Visite gigantesca exposición. "Miguel Angel Riccieri Automotores". San Luis 540.
13|1|C|535|24|1

**A CAMIONES** Ford 46-40 con volquete, buen estado, vendo. Fernández. Carril Nacional 5650. R. de la Cruz.
19|1|C|028|21|1

**A PARTICULAR** vendo, o permuto, Rastrojero 1967, por Ford 350 naftero, Teléf. 258234. Ricardo Gutiérrez 656, Pedro Molina, Gllén.
20|1|C|245|22|1

**A GARIBALDI Y COSTANERA:** Renault 6 0 Km. ;Renault 12 72; R6 73; Torino 72; Fiat 128 72; 600 71; 1500 66; 125 camioneta 73 y Peugeot 69 camioneta.
21|1|C|418|21|1

**A DUEÑO** vende Fiat 600|67 como nuevo. Soler 854 San José.
21|1|C|402|21|1

**A VENDO** o permuto cupé GTX modelo 70, muy buen estado. San Martín 2758, ciudad.
21|1|C|525|21|1

**A DIAZ MANCUSO** vende: cupé Torino 72, Chevy 71, Torino 68, Chevrolet Super 60|58, Estanciera 60-58, Rastrojero 61. Godoy Cruz y Avellaneda. Villa Nueva.
21|1|F|50547|21|1

**A CAMIONETA** Chevrolet 66, impecable, vendo o permuto. Godoy Cruz y Avellaneda. Villa Nueva.
21|1|F|50548|21|1

**A MOTONETA** Siam 125 de Lujo, 18.000 contado. Godoy Cruz y Avellaneda, Villa Nueva.
21|1|F|5549|21|1

**ATENCION** Estanciera 1957 estado general a toda prueba, permuto por chatita Ford "A" 31 o Jeep abierto Coronel Plaza 651.
20|1|T|1623|21|1

**AQUI** Pick-Up Chevrolet 1973 única poco uso permuto coche o camioneta únicamente primera mano menor precio. Maza 639 - Ciudad.
21|1|C|378|21|1

**AUTOMOVIL** Willys 1942 $ 29.000 y facilidades. Permuto. Don Bosco 40.
21|1|C|466|21|1

**ACOPLADO** Helvética 65 muy buen estado. Permuto. Financio. Olegario Andrade 641.
21|1|C|268|21|1

**AUTO** Citroen 66 (lujo) y Furgoneta 4 F, líquido contado. - O'Higgins 1531, Godoy Cruz.
21|1|F|37709|21|1

**APURADO** vendo volquete Zanichelli, 8 toneladas. 2 Ford 35 y 40 (para desarmar). O'Higgins 1531 - Godoy Cruz.
21|1|F|37710|21|1

**AMI-8-71,** particular vende, impecable. Pedernera 1195. San José. Gllén.
21|1|F|50584|21|1

**ACOPLADO** Helvética, 3 agujeros, 6 metros largo, con o sin tanque, vendo o permuto. Alem 259, Ciudad.
21|1|F|50567|22|1

**AMI 8** muy buen estado vendo, permuto. Lavalle 333 ciudad.
21|1|C|533|21|1

**AMI 8,** 1971, buen estado, vendo. San Martín Sur 80, Godoy Cruz. 221087.
21|1|F|77746|22|1

**BAQUEANO** Willys 47 especial para cazadores, doble tracción, permuto, financio. Olegario Andrade 641.
21|1|C|267|21|1

**BLOCK** semiarmado nuevo Opel 58, regalo $ 25.000, tel. 220452 horario comercio.
21|1|F|50338|21|1

**BEDFORD** 61, c|motor 65 c|volquete, vendo. Benavente 4457, Villa Nueva. Tel. 261155.
21|1|F|50597|22|1

**BUEN** lote 200 m2. cambio por automóvil, camioneta. Lavalle 333, ciudad. 258491.
21|1|C|533|21|1

**COMPRAMOS** automoviles, camiones, pick-ups, tractores, máquinas viales. Cualquier marca, modelo, estado. "Riccieri", San Luis 540.
15|1|C|030|24|1

**COMPRO** unidades usadas, modelo 72 en adelante. Buenos Aires Nº 344. Mza.
1|10|F|31470|Pte

**COMPRO** Peugeot o Fiat 128 ó 1500 entrego Fiat 600-67 y motor Perkins 135 con tapa de cilindro. Balcarce 173, Luján.
20|1|F|50255|21|1

**CAMION** naftero Chevrolet 57 motor nuevo, vendo. Barcala 2090 Guaymallén.
20|1|T|1618|21|1

**CAMION** Chevrolet Diesel 1957, pesado, con baja, vendo, Cervantes 1617, Godoy Cruz.
20|1|C|37722|21|1

**CARROCERIA,** de camión 2,30 x 4.50 mts. $ 30.000, contado únicamente. Tratar: San Martín 2214. Cdad.
20|1|C|237|22|1

**COMPRO** Cupé Torino o Dodge entrego Renault 6 o Fiat 600 diferencia convenir. San Martín 1701. Teléfono 252343.
21|1|T|1651|21|1

**CAMION** Dodge 60 con alta y baja volquete, muy buen estado. Permuto. Financio. Olegario Andrade 641.
21|1|C|268|21|1

**CAMIONES** compro, del 1960 en adelante. Chacabuco 50. Ciudad.
21|1|C|376|21|1

**CAMION** Chevrolet 58, c|volquete, vendo. Benavente 

## ¡SEÑOR!

Atento a estas ofertas: terreno p/ barrio, 22 Has; 32 Has. y 70 Has. Dispongo varias parcelas más. A precios más bajos de lo imaginable. - Vende: CENTORBI - Tel. 261630. 21|1|F|50369|21|1

**MADERA PUNTALES PARA CONSTRUCCION**

De varias medidas, a menos del costo - Cervantes 2379 Godoy Cruz - Tel. 226149. Horario Comercio

16|1|F|41703|21|1|A

**QUEMADORES AUTOMATICOS**

**Enar S.R.L.**

Julián Barraquero 66. Tel. 291635. Mendoza

**SEMILLA de PAPA**

Variedad KENNEBECK, Fundación, Origen CANADA
ENTREGA INMEDIATA

**"ALGUACIL Hnos."**

Administración: E. González 521 - Godoy Cruz - Mendoza - Teléfono: 222752.

Ventas: Mdo. Coop. Prod. Ptos. 85/90. Sarmiento y Pampa, Guaymallén. Mendoza. Teléfono 260466

17|1|F|37662|25|1

**TRANSPORTES DE VINOS A GRANEL**

EMPRESA DE PRIMERA LINEA

Necesita camiones nuevos y de gran tonelaje para despachos a distintos puntos del país.

DIRIGIRSE: Poste Restante L. P. (7) - Diario LOS ANDES

20|1|F|50316|22|1

**Madera p/Parral, Viña o Alambrado**

Canela misionera y algarrobo - Líquido a precio incompetible. Dispongo 8.500 palos.

CERVANTES 2379 - GODOY CRUZ - TEL. 226149

Horario Comercio. 16|1|F|41711|21|1|A

**BANANAS "Cavendisch" DEL ECUADOR**

Abierta licitación compra bananas CAVENDISCH depositadas Frigorífico Productores de Uva, Chile 2100, para revisarse de 9 a 11 hs. Propuestas sobre cerrado pago contado en Escribanía Eloy Lucena Cabello - Montevideo 525 - ciudad hasta 19 horas día 21 corriente. GASTOS RETIRO CARGO COMPRADOR

20|1|C|314-315|21|1|D

**PERITO MERCANTIL**

Joven con alguna experiencia de trabajos anteriores. Importante, buena mecanografía.

POSTE RESTANTE: S. (7) - DIARIO LOS ANDES

21|1|F|50357|21|1

**COMPRESOR DE AIRE O CABEZAL**

(NUEVO O USADO)

Compramos 150/200 Lbs., con motor eléctrico 5 a 15 H. P. CANOMAT S. A. - TEL. 142 - RODEO DE LA CRUZ

21|1|F|50356|22|1

**ORO**

PLATA - PLATINO
BRILLANTES

Compra - Venta por mayor y Menor. Mejor precio de plaza. Asoc. a COVEMPA - Sarmiento 50 - Local 5 - Mendoza.

20|1|C|233|29|1

**CEMENTO**

DISPONEMOS CANTIDAD

Entrega inmediata. Ventas por mayor y menor. Descuentos a revendedores.

Bandera de los Andes 3675 - Villa Nueva - Tel. 260555

20|1|F|50322|22|1

**EMILIO MANSO E HIJOS**

FRUTICOLA Y VITIVINICOLA
Soc. en Com. por Acc.

En cumplimiento a lo dispuesto por Ley 20744 Art. 107; Notifica y emplaza por este único aviso a todo su personal temporario de galpón de empaque de frutas, ubicado en Carril Rodríguez Peña 2147 de Godoy Cruz, Mza., a presentarse los días 22, 23 y 24 del corriente, munidos de documento de identidad y libreta sanitaria al día para ratificar su orden de reingreso por iniciación de nueva temporada, caso contrario consideramos espontánea renuncia a relación laboral.

20|1|C|084|21|1

**COMPRO MUEBLES**

AL CONTADO

ART. DEL HOGAR y VS. - PARA REMATE DEL PROXIMO SABADO, A LAS 8 HORAS. — Anticipamos dinero

Av. Colón 669 - Mza. "Remates Benturino" Tel. 248730-244335

20|1|F|50307|22|1

**VICIA**

SATIVA
INOCULANTE

OSVALDO E ZANETTI Cía
Boulogne Sur Mer 460
Teléfono 22287 San Martín
Teléfono en Mendoza 250791

3|1|F|40024|3|1

**CHAPA CANALETA NUEVA**

2da. CALIDAD

0,90 mts. x largos varios. $ 40 el kilo

Salía 1935 - Tel. 259252 - Mza.

21|1|F|50527|25|1|A

**COMPRO VIOLINES** VIOLAS y VIOLONCELOS

cualquier estado, tamaño y modelo y ACCESORIOS nuevos o usados (arcos, estuches, clavijas, cordales, mentoneras, puentes, cuerdas, etc.). COMPRO también crin de cola de caballo, blanca o marrón claro, 75 cms. largo mínimo. PASO DE LOS ANDES 1126 - TELEFONO 256720 - MZA. de 9 a 13 y de 17 a 21.

20|1|C|115|21|1

**ORO**

Somos únicos en precio internacional. Suba 2 pisos.

RESERVA TOTAL

Garibaldi 118 - 2º Piso - Local 2 - Mendoza

21|1|C|448|21|1

**Departamento en Buenos Aires**

Un amplio ambiente de 40 m2., baño completo, kiechenette, totalmente alfombrado, teléfono, apto vivienda u oficina, Lavalle y Callao. Precio total $ 800.000.

Tratar: BELTRAN 536 - CIUDAD - MZA.

16|1|F|41635|21|1|A

**ORO**

¡VENGA QUE LE PAGAMOS MAS!
Suba 2 pisos.
— GAR BALDI 118 —
Piso 2 - Local 2 - Mendoza

21|1|C|446|21|1

**CAMIONES VOLCADORES**

SE NECESITA

LISANDRO MOYANO Y MATHUS HOYOS — LAS HERAS

21|1|T|1662|21|1|D

**Motor Tornado 380**

Modelo 1973
Con 20.000 Km. reales
VENDO URGENTE
Montecaseros 1956 - Mendoza

21|1|C|243|21|1

**TEJEDORAS NECESITO**

POSEO MAQUINAS

Presentarse de 8 a 12 horas. España 1091. 2º Piso. Dpto. 4. Cdad.

21|1|C|262|22|2

**VENDO EQUIPO FORD 700, MOD. 1970**

con motor Mercedes Benz 1114 modelo 1975. Con 60.000 Kms. reales, impecable. Paraná 327, San José. Teléfono 259042. Entrando por Río Negro, señor Gómez.

21|1|T|1650|22|1

**VENDO**

Amasadora de 10 bolsas, y COMPRO cobertura de Chevrolet 72. Urgente. C. Montes de Oca 554, Villa Hipódromo, Godoy Cruz.

21|1|C|416|22|1

**Particular Necesita Alquilar**

Urgente CHALET o CASA, amplia garantía. Pago hasta $ 10.000,00.- TELEFONO 290673

21|1|C|322|21|1

**VICIA**

SATIVA VARIEDAD LAVINCHA. Vendo total 900 Kg. y bolsas vacías varias. - Tratar: Avda. España 1949.

21|1|C|274|21|1

**Necesito Sereno para Hotel**

DEBE SER JUBILADO.

Presentarse en Juan B. Justo 75, Ciudad. De 9 a 12 y 18 a 20 Hs.

21|1|C|312|21|1

**Leña Aserrada**

VENDO POR MAYOR
A precios del año pasado
CERVANTES 2379 - GODOY CRUZ
Tel. 226149 - Horario Comercio

16|1|F|41707|21|1|A

**LIQUIDO**

250 Pantalones Corderoy 6/14 ..... $ 290
200 Pantalones Corderoy 42/44 ..... $ 390

TELEFONO 262215.

21|1|C|479|21|1

**Vendo Despensa**

BUENA CLIENTELA
ITUZAINGO 665
GODOY CRUZ

21|1|T|1667|21|1

**Compramos Leña Urgente**

LLAMAR TELEFONOS
241855 ó 246812

21|1|T|01644|21|1

**VENDO Cargador Frontal**

a neumático marca Fiat, bala de 1 metro o permuto por camión. Cervantes 1317, Godoy Cruz. Teléf. 220274.

21|1|F|37729|22|1

## AVISOS CLASIFICADOS

(Viene de la Pág. anterior)

### Compra y Venta de Automotores y Cubiertas

**VENDO** Ecuderia 80 - Fiat 125, 18 cuotas. Tacuarí 874 Barrio Aeronáutico - Las Heras.
21|1|C|379|25|1

**VENDO** camión Dodge 66 doble tracción. Carril Gómez 1614 Gral Gutiérrez. Teléfono 972181.
21|1|C|409|22|1

**VENDO** Bergantín m 61 en excelente estado. Renato Della Santa 1749 Godoy Cruz.
21|1|C|398|22|1

**VENDO** camioneta Peugeot 1969, muy buena oportunidad Avellaneda y Godoy Cruz Estación de Servicio. Fioretti. V. Nueva.
21|1|C|269|22|1

**VENDO** particular Fiat 128, 71 excelente estado. Tratar de 16 en adelante. Primitivo de la Reta 836. Dpto. "A".
21|1|T|1659|21|1

**VENDO** capot y tapa baúl GTX, muy buen estado. Rondeau 264, Mendoza.
21|1|F|50590|23|1

**VENDO** motor IKA Continental, en muy buen estado. Ejército Libertador 900. Barrio Chacabuco. Maipú.
21|1|F|50579|22|1

**VENDO** motor Ford 1946, rectificado. Doctor Moreno 2198. Las Heras.
21|1|C|553|21|1

**VENDO** Chevrolet 66. Tratar en calle Estrada 456, ciudad.
21|1|C|509|23|1

**VENDO** motor Valiant 1963, semi armado. Coronel Pallardo 3023. Bermejo, preguntar señor Vanella.
21|1|F|5546|21|1

**VENDO** camión Ford 57, Perkins 102, volquete. Cervantes 1317, Godoy Cruz, T. 220274.
21|1|F|37731|22|1

**VENDO** carrocería de madera, con volquete, lista para colocar, o permuto. Cervantes 1317, Godoy Cruz. T. 220274.
21|1|F|37733|22|1

**VENDO**, motor Perkins, 140, Mod. 1973, reparado. Tratar: San Martín Sur 38, Godoy Cruz.
21|1|F|37735|22|1

### VENTAS VARIAS

**A PRECIOS** increíbles, estanterías Morwin, mostradores, vitrinas. Amplias facilidades) Alto S R L. San Martín 520, G Cruz. Teléfono 220308 Mendoza. Agencia Luján: Balcarce Nº 188. 19|9|F|92563|Pte.

**A OFERTAS:** Estanterías metálicas, mostradores carniceros, variedades en vitrinas, góndolas, exhibidores, bodeguitas, canastos, revisteros, escaleras metálicas, guadarropas, balanzas, sillas, facilidades. - Pettazzi Hnos. Ituzaingó 2454, teléfono 251405
21|1|C|478|27|1

**A CARPINTEROS,** al mejor precio vendo, tupi, garlopa y 1 banco nuevo. Belgrano 1869. Godoy Cruz. Atendemos todo el día.
20|1|F|37720|21|1

**ATENCION** tenista 2 últimas raquetas Wilson. 250/48, Lavalle 144, Ciudad.
20|1|C|176|21|1

**APROVECHE,** últimos dormitorios, líquida fábrica. De $ 50.000 a $ 20.000. Ultimos días. Confraternidad Ferroviaria 579, Ciudad, por Videla Castillo al 3100. Tel. 230132.
21|1|C|320|21|1

**BALANZAS,** heladeras, estanterías nuevas, usadas. Bianchi legítimas Tel. 251749 3 Martín 2614
11|7|F|75072 Pte

**CORTINAS** americanas, fabricación y colocación inmediata Teléf. 216489.
9|1|C|391|23|1

**COCINA** Volcán 3 hornallas y horno, sin estrenar vendo. Montecaseros 2018, Mendoza.
20|1|C|116|21|1

**CAMISAS** hombre 200 líquido pesos 150 c.u., elásticos y cintas distintas medidas 5000 metros. Ituzaingó 2748.
21|1|C|295|21|1

**COMBINADO** Stereo Columbia, vendo total $ 25.000 con $ 10.000 y facilidades. Monteagudo 843, Luján.
21|1|F|50573|21|1

**ESTANTERIAS** metálicas modulares, exhibidores. Financiación Fábrica 9 de Julio 1733 Teléfono 216535.
2|1|F|20036|Pte.

**ESTANTERIAS** metálicas, mostradores, vitrinas. Amplias facilidades) Alto S R L. San Martín 520, G Cruz. Teléfono 220308 Mendoza. Agencia Luján: Balcarce Nº 188. 19|9|F|92563|Pte.

**ESTANTERIAS** metálicas, mostradores, vitrinas, exhibidores, fabricantes. Créditos. San Martín 2614 esq. Santa Fe.
19|1|C|869|870|22|1|D

**EQUIPO** de Tintorería vendo, recibo permuta, Rastrojero o Fiat m|71 al 75 Coronel Díaz 551. Teléfono 218176.
21|1|C|411|21|1

**FLAMANTE** heladera Siam Comercial seis puertas. 60 % valor real. TE. 256478.
21|1|C|304|21|1

**HELADERA** 8 puertas, máquina pelar papas, vendo. Leonidas Aguirre 6, ciudad.
20|1|T|01638|21|1

**JUEGO** living 4 cuerpos, impecable. Vendo por ausentarme. Tel 260341. 20|1|C|290|291|21|1|AD

**LIQUIDO** juegos dormitorios usados. Artículos hogar. Corrientes 452. Ciudad.
21|1|C|438|27|1

**LADRILLONES** de 1ª $ 2,80 c|u. Con derecho a rechazo. Pedidos al Tel. 242229
21|1|C|472|21|1

**LIQUIDAMOS:** Roperos, placares, cunas, chifoniers, bibliotecas, escritorios, mesas, sillas, colchones, camas, cómodas, separador ambiente, puerta doble hoja moderna, dormitorios, modulares, comedores, mesa luz, combinados, aparadores, cocinas, lavarropas, juegos patios, diván camas, cuchetas, cochesitla, lámparas, quinqués, espejos, sillones Berguer, secadores, alacenas, mostradores. Roque Sáenz Peña 449, Ciudad.
21|1|C|517|22|1

**MUEBLES** de cocina de lujo mesadas todo tipo piletas cocinas lavarropas, compare precios. Facilidades. Alberdi 143 Mendoza Teléfono 257317
14|1|C|571|28|1

**MAQUINAS** de sumar desde $ 900 mensuales. Martín Zapata 131 cont. Montevideo.
21|1|C|489|21|1

**MADERA** de encofrado vendo. Tablas, tirantes, soleras, tablones. Magallanes 1170. Godoy Cruz. Primera cuadra pasando Puente Olive por Sarmiento.
21|1|T|01664|22|1

**NOVIAS** torta de casamiento, cumpleaños, realiza por expertas culinarias. Su consulta nos agrada. Olascoaga 33, Ciudad.
20|1|C|125|26|1

**OLIVETTI,** máquina de escribir eléctrica, poco uso. San Martín 2214. Tel. 214092.
20|1|C|237|22|1

**OVEJERO** manto negro, vendo Allayme 833. San José.
21|1|T|01660|22|1

**PIANO** alemán, perfecto estado. Necochea 62, local 28. Mendoza.
21|1|T|01655|22|1

**PLACARD** vendo, 1ª calidad, largo 3,90, alto 2,80, $ 25.000. Ofertas Tel. 260181.
21|1|F|50424|25|1

**SINGER;** Severbon coser, otra tapicera 31 - 35 vendo Clark 262
18|1|C|708|22|1

**TELEVISORES,** pantalla de plata, $ 1.990.000 mtn, combinados stéreo, heladeras. Seriedad. Baldín. Catamarca 552. Mendoza
20|1|T|1641|21|1

**VENDO** heladera, balanza, cortadora, nueva y usada, entrega inmediata. Chacabuco 601.
18|1|C|667|24|1

**VENDO** Tonomac Platino y Electra Japonesa. Bustamante 482, Luján.
20|1|F|50254|22|1

**VENDO** Scalectrix completo, 45 metros de pista. Olascoaga 56.
20|1|T|1630|21|1

**VENDO** rastra de discos y rotavator, nuevos. Olascoaga 56. Teléfono 246043
20|1|T|1630|21|1

**VENDO** aparatos y elementos de óptica sin uso. Las Heras 501, (Sección óptica) de 18 a 21.
21|1|C|424|22|1

**VENDO** sillas escandinavas a mitad de precio. Sarmiento 477. Guaymallén.
21|1|C|415|23|1

**VENDO** Surrey Adaptomatic, modelo 501 serie 2130 Freon 122 ventilador H.P. 2 vlts. 220 ciclos 50 compesor amps. 35 volts 380 fases 3 arranque amps. 50 marcha 115 ciclos 50-60. Uruguay 277 San José. Guaymallén Mendoza. Teléfono 257335.
21|1|C|387|21|1

**VENDO** balanceadora electrónica "Alemite". Tratar: San Lorenzo 850. San José Gilén. Mza.
21|1|C|275|21|1

**VENDO** cigarrera y caramelera. Allayme 1786. San José.
21|1|C|452|21|1

**VENDO** 25.000 botes de aceite. Pedro Vargas 1725. General San Martín.
21|1|F|37743|21|1

### Compras Varias

**"A-A". AMITRANO** - Martillero Tel. 247711. Aristides Villanueva Nº 332, ofrezca muebles, antigüedades, maquinarias, artículos generales. Pagamos mejor. Anticipamos dinero
9|6|F|12224|Pte.

**A - BENTURINO** - Martillero. Teléfono 248730 y 244335. Av. Colón 669. Ofrezca muebles, antigüedades, artículos de hogar. Anticipo dinero.
21|1|F|7823|Pte

**A. SELLA,** Martilleros. Tel. 247447 Tiburcio Benegas 776, ofrezca muebles, artículos hogar, máquinas usadas. - Dinero en el acto.
11|2|F|36991|Pte

**A TRAJES** usados compro, pantalones, camisas, vestidos, pulóveres, tapados. Llame 252411. Alberdi 77. Ciudad.
21|1|C|380|30|1

**COMPRO** chatarra, -metales, vehículos para desarmar. Retiro domicilio. Telef 261743.
15|1|F|41476|24|1

**COMPRO** heladera para carrito bar a gas o kerosene. T. 225013.
21|1|F|37740|22|1

**OREGANO** compro. Montecaseros 2915, Ciudad.
21|1|T|1673|22|1

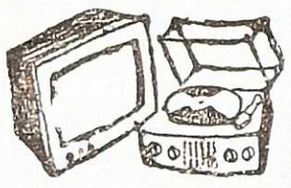

### Combinados, Cambiadores y Televisores

**CAMBIE** el tubo de su televisor y páguelo a crédito. Garibaldi 374. Teléfono 248066.
10|8|F|81631|Pte

### Ocupaciones Varias Pedidas

**A VENDEDORA** práctica en lencería, confecciones, necesito. - San Martín 1657.
20|1|C|182|21|1

**A CHOFER** para camión, trabajos en San Juan. Necesitamos, con referencias. Belgrano 1286, Godoy Cruz.
21|1|F|27748|22|1

**A REPARTIDORES** con carnet profesional carga pesada. Rodolfo Montero Cuervo S.A. Av. de Acceso 2985, Villa Nueva. Gilén. Tel. 262302.
21|1|F|50583|21|1

**APRENDIZ** adelantado gomero, necesito. 25 de Mayo 960. Ciudad.
20|1|T|1625|21|1

**ALBAÑILERIA:** necesito muchacho de 16 a 17 años. Trabajo fácil. San Martín 1560, Godoy Cruz.
21|1|C|423|21|1

**AYUDANTE** albañil necesitamos. Trabajo permanente. Manso esq E. Ríos, Bº Trapiche, G. Cruz. Micro 20.
21|1|C|512|21|1

**CLUBES** nocturnos necesitan señoritas, 1.500.000 mensual. Presentarse de 20 a 22 en General Paz y 25 de Mayo, Marabú y Farol.
19|1|C|135|136|22|1|AD

**CONJUNTO** folklórico necesita 1ª guitarra. Tratar Córdoba 42, señor Amaya.
20|1|C|147|21|1

**COLOCADOR** de mosaicos competente con herramientas, necesito. Salta 1544. Ciudad
21|1|C|437|21|1

**CAMIONETAS** trabajo permanente, necesito taxi Radio Vicente Zapata y Costanera
21|1|C|553|21|1

**DACTILOGRAFA,** periodistas, modelos, productores, incorporamos. Días de Verdad. Rivadavia 216. 3º B.
20|1|C|222|26|1

**ESTACION** de Servicio necesita empleado turno sábado y domingo. Jujuy 1050.
21|1|T|01648|21|1

**FARMACIA** Franco Andina, necesita cajero con experiencia, mayor de 20 años.
21|1|C|539|21|1

IMPORTANTE Empresa desea seleccionar señora o señorita mayor de 18 años, cultura general y muy buena presencia. Las postulantes deberán estar disponibles para trabajar de inmediato, presentarse para primera entrevista de 9 a 11 o de 18 a 20 en Necochea 155.
21|1|C|384|21|1

**IMPORTANTE** fábrica de pastas, necesita repartidores. Tratar: Rioja 1755, Ciudad.
21|1|C|385|22|1

**MATRIMONIO** solo para puesto de compañía necesítase para restaurant 30 kms de Mendoza. Buen sueldo. Tratar Alvear 731, San José, Mza., a partir 11 hs.
21|1|C|470|21|1

**MECANICO** para mantenimiento con conocimiento de torno y soldadura se necesita. Parma S.A. Divina Comedia 340. Godoy Cruz, Belgrano al 700.
21|1|C|536|21|1

**NECESITO** clavador: para galpón empaque de frutas. Salta 1554 Teléf. 261923.
20|1|C|183|21|1

**NECESITO** maestro de pala y ayudante de panadería. Mitre 390. San José.
20|1|T|1600|22|1|D

**NECESITO** empleado para Estación de Servicio "competente con experiencia", inútil presentarse si no reúne condiciones. - Ruta Panamericana y Ugarteche, La Puntilla, Chacras de Coria. Telef. 960397.
20|1|C|082|21|1

**NECESITO** oficiales armadores de hierro y encofradores para cordillera con libreta. 9 de Julio 1455, Loc. 5. Subsuelo.
21|1|C|431|21|1

**NECESITO** facturero o aprendiz adelantado para preparar de tarde. Montecaseros 365, Godoy Cruz.
21|1|T|01658|22|1

**NECESITO** planchador, tintorería Lavalle esq. P. Toso. S. José. Gilén.
21|1|C|483|22|1

**NECESITO** oficiales albañiles calle Río Negro Nº 250 Barrio Bombal.
21|1|C|496|21|1

**NECESITO** persona responsable con experiencia, lavado y engrase (a porcentaje) muy buena clientela. Est. Servicio "Virgen del Valle" Rev. de Mayo y Talcahuano V. del Parque, Godoy Cruz Tel. 225123. Inútil presentarse sin documentos y referencias.
21|1|C|501|21|1

**NECESITO** matrimonio para trabajos de chacra en finca. Inutil presentarse sin referencias. Tratar: Olascoaga 56.
21|1|T|1672|21|1

**NECESITO** ayudante panadero. 12 de Febrero 3041, Ciudad.
21|1|C|527|22|1

**OBREROS** construcción necesitamos. Presentarse, trabajar. San Martín 1782, Godoy Cruz.
20|1|C|382|383|21|1|AD

**PULIDOR** pisos madera necesito. Casa Caputo, Salta 1448. Teléf. 256785.
21|1|C|406|21|1

**PERSONA** para cuidar enfermo, cama adentro $ 2.000,00. Tucumán 262 Dto. 5 Cdad.
21|1|C|324|22|1

**PINTOR** "oficial" necesito, presentar 20 hs. 25 de Mayo 1542, Ciudad.
21|1|C|294|21|1

**PERSONAL** para fábrica necesito, presentarse 8 hs. con ropa de trabajo, González 908, Rodeo de la Cruz, micro 51.
21|1|F|50552|21|1

**SE NECESITA** Perito Mercantil con experiencia. Presentarse de 8 a 12 hs. en Viamonte 363. San José. Guaymallén.
21|1|C|095|21|1

**SE NECESITA** oficial tornero. Presentarse con antecedentes laborales y personales en: Carril Rodríguez Peña, Km. 7,5. Coquimbito de 8,30 a 12 y de 14 a 18 horas.
21|1|F|50593|22|1

**SE BUSCA** persona para limpieza de oficinas. Presentarse con antecedentes laborales y personales en horario de 8 a 11 y de 16 a 19 horas en: Carril Rodríguez Peña Km. 7,5. Coquimbito.
21|1|F|50595|22|1

### OFRECIDOS

**CONTABILIDADES,** auditorías, internas y externas. Impuestos. Sueldos. Tel. 262637.
16|1|C|171|22|1

**MATRIMONIO** joven enfermeros ofrecese cuidar enfermos ancianos encargados hotc., caseros, porteros. Manuel A. Saez 683. Las Heras.
21|1|C|456|23|1

**OFRECESE** persona cuidar casa, Gomensoro y Colombia Gilén. Sr. Arroyo.
21|1|C|430|21|1

**PARA DESTAPAR** cloacas, inodoros, piletas de cocinas, cañerías en general, desagües. Tel. 293310 Miller 651. Dorrego.
21|1|C|284|23|1

**SE OFRECE** chofer para camiones carga pesada con 11 años de experiencia en ruta. Llamar al teléfono 252038.
21|1|T|01654|21|1

**SEÑORITA** 19 años recibida en dactilografía a referencias. Albarracín 1626 esq. Alvear. G. Cruz.
21|1|C|375|21|1

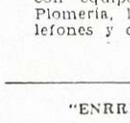

### Ofrecidos Varios

**"EMPRESA CIPOLLETTI"**
DESTAPAR CLOACAS
Teléfono 256968

A destapar cloacas, desagües, plomerías, gas, instalaciones de calefones, destape instantáneo con equipo moderno de cañerías de agua caliente.
19|1|C|039|25|1

**EMPRESA CENTRO**
A DESTAPAR CLOACAS
Teléfonos 217622 y 255149

Desagües, reparaciones y limpieza de calefones. - Destapo cañerías de agua caliente; plomería, gasista. Trabajos garantidos. Atendemos toda la provincia.
19|1|C|009|21|1

**EMPRESA LOYOLA**
Teléfono 217460

A destapar cloacas, desagües, cañerías, agua caliente, limpieza, calefones, plomería en general. Esta empresa ejecuta los trabajos con responsabilidad y de urgencia.
19|1|C|037|21|1

**EMPRESA GODOY CRUZ**
DESTAPAR CLOACAS
Teléfono 244064

Atiendo: Luján, Maipú, Chacras de Coria, Destapo cañerías de agua caliente con equipos modernos. - Plomería, limpieza de calefones y cocinas.
21|1|C|494|21|1

**"ENRRI SERVICE"**
DESTAPE DE CLOACAS
DE URGENCIA
Teléfono 230680

Plomería, sopleteo de cañería de agua caliente con equipos modernos. Limpieza de calefones.
21|1|C|494|21|1

**A DESTAPAR** cloacas, desagües calefones gas, plomería "Trabajos garantidos" Tel. 250617
3|10|F|39365|Pte.

**A DESAGOTE** pozos cámaras sépticas destape cloacales cañería en general. La Moderna. teléf 243865.
29|12|C|22|1

**A DESAGOTE** pozos, cámaras sépticas destape cañerías "La Higiénica" - Brandsen 1344 - Dorrego. Teléfono 291126.
19|1|C|986|7|2

**A ELECTRICISTA,** instalaciones, reparaciones generales, Servicio Garantido. Tel. 259539.
20|1|C|188|21|1

**A PLOMERO** gasista, calefones, lavarropas, cañerías precios razonables. Atención inmediata. Tel. 246424.
20|1|C|201|21|1

**A DESTAPAR** cloacas, cañerías, calefones, plomería. T. 242948 y J. B. Justo 564. Godoy Cruz.
20|1|C|283|26|1

**A DOMICILIO:** Reparaciones lavarropas, calefones instantáneos, cocinas. Urgencias, Talleres: Rioja Nº 355. Tel. 216496-248250.
21|1|C|497|21|1

**A DESAGOTE** pozos, cámaras sépticas, limpieza cañerías UNIMEV. Teléfono 261745
16|10|F|99829|Pte.

**A ELECERICIDAD** Proyectos Instalaciones industriales, domiciliarias, reparaciones Domicilio. Tel 222596.
18|1|C|536|22|1

**A HELADERAS,** lavarropas, reparaciones garantidas Cayetano Silva 2938. Ciudad - 250471
2|1|C|465|20|4

**A DOMICILIO** reparamos heladeras familiares, comerciales, lavarropas, asesoramiento gratis. 260136. 6|1|F|38894-Pte.

**A DOMICILIO** se ofrece plomero. Servicio rápido. Tel. 257286.
19|1|C|012|23|1

**A DOMICILIO:** servicio mecánico para artefactos hogar. Responsabilidad - empresaria - Teléfono 256683. (Horario comercio).
19|1|F|50072|23|1

**A DOMICILIO** se ofrece plomero. Servicio rápido. Tels. 259929 y 220322.
19|1|C|749|23|1

**A CERRADURAS,** arreglo, coloco, nuevas. Voy a domicilio. Garantido. T. 245012.
20|1|C|118|24|1

**A MAQUINAS** de coser arreglos garantizados taller integral, visitas domiciliarias. Lamadrid 430 Teléfono 249178.
21|1|C|469|27|1

**ALBAÑIL** mosaico azulejista, picapedrero, reparaciones, especializados. Teléfono 225098.
18|1|C|732|22|1|D

**CERRADURAS** y puertas arreglo a domicilio, garantía. Alberdi 263. Mendoza. Teléfono 216545.
19|1|C|029|23|1

**CIELORRASO** telgopor, albañilería, pintura, empapelado, impermeabilización techos, plomería. Teléfono 248539.
16|1|C|168|22|1

**CASAMIENTOS:** Album 50 fotos color y poster 4.500. Facilidades. Tel. 220603. 20|1|C|144|29|1

**CORTINAS** americanas reparamos, colocamos nuevas en el día. Tel. 255933.
21|1|C|528|21|1

**DESTAPAR** cañerías, cloacas, agua, plomero arregla calefones, gas. Tels. 240058 y 223449
19|1|C|954|4|2

**EX-MECANICO** Singer arreglo máquinas coser. Teléfono 240350, Godoy Cruz 6235. Gilo
21|1|C|543|21|1

**GAS,** instalación, cocinas, estufas, calefones, reparaciones. Atención domicilios, feriados. S. Luis 432 T. 259177.
21|1|C|412|21|1

**LUSTRO** reacandiciono, reformo, encolo, tapizo, retapizo, muebles, rapidez, economía. Teléfono 252039.
21|1|C|553|25|7

**PICAPEDRERO,** pisos mosaicos, azulejos, contrapisos. Seriedad. Trabajos rápidos. Tel. 214289
17|1|C|307|23|1

**SERVICE** general de carpintería de madera y metálica cortinados y decoraciones, cielorraso, empapelado, pintura. Se arreglan cerraduras puertas, ventanas y portones en el día. Teléfono 248493. Olegario V. Andrade 815. Ciudad. 20|1|T|1601|29|1

**TERGOPOL** cielorrasos, empapelado, texturado, revestimientos corlock, madera, decoración integral. S. Luis 432. T. 259177
21|1|C|412|23|1

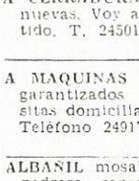

### Préstamos e Hipotecas

**COMPRO** Documentos Hipotecarios, saldo de precio. T. 225013.
21|1|F|37739|21|1

**COMPRO** documentos hipotecarios, vinos y uvas San Lorenzo 682.
21|1|C|498|21|1

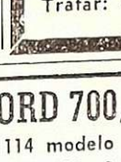

### Educacionales

**A ALUMNOS** secundarios preparo todas materias. San Martín 276 Mendoza. Tel. 246172.
18|1|C|532|27|1

**A ALUMNOS** secundarios preparamos todas las materias. Las Heras 356, G. Cruz T. 224365.
21|1|C|421|21|1

**A ALUMNOS** secundarios preparamos todas las materias. Buenos Aires 330, 5º F. Tel. 253639.
21|1|C|270|30|1

**EXAMENES** marzo, profesores Academia Alex preparan todas materias. Rioja 1426. Ciudad.
17|1|C|401|23|1

**INGLES,** $ 400 programa. Sindicato Luz y Fuerza. Cine Selecto.
17|1|C|401|23|1

**INSTITUTO** de matemáticas, preparación alumnos secundarios, universitarios. Tel. 291822.
21|1|T|1665|21|1

**PREPARANSE** alumnos: matemáticas, contabilidad, física, química, etc. Clases individuales. Teléfono 249946.
21|1|C|485|23|1

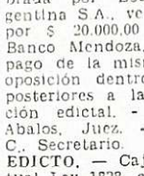

### Academias

**APRENDA** peluquería práctica diaria, peinados, hay modelos. San Juan 742.
15|1|C|876|24|1

**APRENDA** peluquería para damas, cursos de verano. Academia L'Etoile. San Martín 1718.
21|1|C|338|9|2

### TURISMO

**NECOCHEA,** 4 metros del mar Hotel Internacional, residencial cocheras gratis. Calle 81 Nº 232. Teléfono 4587 9|1|F|40457|31|1

### CASAS RODANTES Y EMBARCACIONES

**"AMERICANA",** casas rodantes. Expone y vende Pecas Automotores - Buenos Aires 344
8|1|F|40259|31|1

**HELADERAS,** electricas y a gas, para casas rodantes y camping. Expone y vende Pecas Automotores. Buenos Aires 344
14|1|F|41437|31|1

**TRAILER** "ANAHI" Representante zona Cuyo: Jardín del Automóvil San Martín 1955 Godoy Cruz, Mza Tel 290078 - 248402 y 248279 18|10|F|99342|Pte

### Ley 11867

**LEY 11867.** — A los efectos de ley 11867 se hace saber que el señor Pedro Saturnino Escalante Bracamonte, L.E. Nº 5.413.437, vende al señor Alcime Alain Genillon, D.N.I. Nº 92.261.339 el negocio de pizzería y rotisería denominado "Don Pedro", sito en calle Tucumán 499, Godoy Cruz, provincia de Mendoza oposiciones en Provivienda Inmobiliaria, Perú 1214, ciudad, provincia de Mendoza
19|1|C|550|23|1

## EDICTOS JUDICIALES

**EDICTO.** — Juez Décimo Juzgado Civil: dictó resolución autos 10622, Sicoli Armando Francisco, cancelacion pagaré. Mendoza, 29 diciembre 1975 y vistos: ... Considerando:... Resuelvo: Disponer cancelacion letra 42/298/58931, librada por Bodegas Franco Argentina S.A., vencimiento 11-5-75, por $ 20.000,00 y aceptada por Banco Mendoza, autorizando el pago de la misma si no hubiere oposición dentro de sesenta días posteriores a la última publicación edictal. - Fdo.: Aníbal B. Abalos, Juez. - Juan Gutiérrez C., Secretario. 9|1|C|094|23|1

**EDICTO.** — Caja de Seguro Mutual Ley 1828, cita cinco (5) días beneficiarios Orlando Gregorio Dubanced Contreras para reclamos derechos seguro mutual. - Carlos Raúl Nanclares Sub-Gerente a cargo de Gerencia, Caja de Seguro Mutual. 19|1|C|386|23|1

**EDICTO.** — Juez Cuarto Civil, cita herederos y acreedores de: José Antonio Palacios, comparendo, nueve de febrero próximo a las doce horas. Expte. Nro. 70.137. - Susana M. Durán, Secretaria
19|1|C|391|29|1|A

**EDICTO.** — Juez Tercer Juzgado Civil Gral Alvear cita herederos y acreedores de María Isabel Pérez y Ramón Tkaczyk, comparendo cuatro de febrero próximo a las once horas. Bonifacio López M. - Secretario. 14|1|F|41304|21|1|A

**EDICTO.** — Caja de Seguro Mutal Ley 1828, cita cinco (5) días beneficiarios Teófilo Miranda Alaniz para reclamos derechos seguro mutual. Carlos Raúl Nanclares, Sub Gerente.
21|1|C|145|25|11

**LEY 11,867.** — Grunlet S. A comunica que transfiere a los señores Graciano González, Enrique Gonpález y Eduardo González su local de venta de calzados ubicado en calle General Paz 124 de esta ciudad, reclamos de ley: Av. San Martín 1468 - Mendoza. 17|1|C|381|21|1

### EXTRAVIOS

**GRATIFICARE** devolución perrita Pointer (de caza) color marrón extraviada el día 14 de enero en Bº Unimev; está en tratamiento veterinario. - Manzana A. Casa 24, 2º Bº Unimev. Telefono 260953.
20|1|T|1605|21|1

### Labores Femeninas

**SEÑORA** para costura en casa de familia, tratar 14 horas adelante en Sargento Cabral 1253, Las Heras.
21|1|C|298|21|1

### Compra y Venta de Libros

**COMPRO,** vendo libros secundarios, primarios, novelas usadas. Voy domicilio. Teléfono 250801. Rivadavia 29 ciudad.
21|1|C|457|27|1

### Pensión y Piezas Amobladas

**A MATRIMONIO** habitación amoblada. Pellegrini 724, G. Cruz.
21|1|T|01656|21|1

**ALOJAMIENTO** casa familia. Tucumán 509, esq. Iberlucea, Godoy Cruz. Micro 7.
20|1|C|131|27|1

**ALQUILO** habitación amoblada con derecho a cocina. Catamarca 259.
21|1|C|403|21|1

**ALOJAMIENTO** compartido caballero $ 110.000. Catamarca 350 Dpto. 2.
21|1|C|397|23|1

**ALOJAMIENTO**

CEMENTO
EL GIGANTE Y CORCEMAR

CAL
VIVA e HIDRATADA SUBLIME y SAN JUAN

MOTORES ELECTRICOS
MOTOSIERRAS
MAGIO
PRECIOS ESPECIALES A EMPRESAS CONSTRUCTORAS Y REVENDEDORES
SOMECA s.a.
SOCIEDAD MENDOCINA DE CALES Y AFINES
URQUIZA 357
TEL. 250158 - MZA.

ALBAÑILES
OFICIALES - 1/2 OFICIALES
PRESENTARSE A LAS 7 HORAS EN BARRIO MUNICIPALES
Sr. PARRA
BOULOGNE SUR MER Y ALMIRANTE BROWN — LAS HERAS
21|1|C|441,21|1

ORO
¡Y SEGUIMOS PAGANDO MEJOR!
Compruébelo - Suba 2 pisos.
— GARIBALDI 118 —
Piso 2 - Local 2 - Mendoza.
21,1|C|446,21|1

CONSTRUYO
AMPLIO - REFACCIONO CASAS - TINGLADOS - PILETAS
Cualquier lugar de la provincia
Salta 1149 - Mendoza - Tel. 240091
20|1|T|01609|21|1

CIGÜEÑAL
Tractor Fiat U 25 legítimo.
$ 95.000 - WARNES 670
BUENOS AIRES
20,1|F|50716|21|1

¡NO PINTE! DECORE SUS PAREDES
"SALPICANDO"
FRENTES, INTERIORES, PATIOS, MEDIANERAS
CONTRATA Y COLOCA:
REVESTIMIENTOS CUYO
San Martín 1672 - Local 21 - Telf. 259815

LA CASA DEL FILTRO S.A.
FILTROS
JOSE V. ZAPATA 207
TEL. 245777-245960

ORO
COMPRAMOS
Desde $ 750 hasta $ 350
9 de Julio 1455 - Oficina 3.
Frente Arteta.
20|1|C|159|22|1

¿JUBILACIONES?
TRAMITELA EN
GARIBALDI 118 - PISO 2
LOCAL 2 - MZA.
16|1|C|233|22|1

EMPLEADO P/FARMACIA
NECESITO
c|experiencia - c|referencias.
Sueldo de Ley más otros. - Honorio Barraquero 237, G. CRUZ.
De 7 a 10 y 16 a 18.
21|1|C|242,21,1

ORO
Compramos Mejor Precio
A PARTICULARES Y COMERCIANTES
GALERIA TONSA - LOCAL A-14
10|1|1|F|25526 Pte

Hierro de Construcción 10 - 12, 14 - 16 y 20 Nervado - Aceros, Electrodos.
SODA CAUSTICA
PITTSBURGH S.A.C.I.F.I.
AYACUCHO 668 - TEL. 258625 - 258634 - MENDOZA
21|1|F|50371|21|1

VICIA
VICIA CLASIFICADA - INOCULANTE
SEMILLAS SELECCIONADAS PARA ABONOS VERDES
CONSULTE PRECIOS
MALIZIA
BANDERA DE LOS ANDES 1736
SAN JOSE - TEL. 260100 - 262404

# El preolímpico de fútbol inician hoy

RECIFE (Pernambuco, Brasil), 20. (Télam - Especial). — En el estadio Santa Cruz de esta ciudad, comenzará a disputarse mañana el torneo preolímpico de fútbol, zona sudamericana, donde los dos equipos mejor clasificados lograrán el derecho de intervenir en los juegos olímpicos a celebrarse en Montreal (Canadá), a mediados de este año.

De los 10 equipos inscriptos originalmente, sólo 6 iniciarán esta competencia, que se prolongará hasta el 1º de febrero. Los conjuntos intervinientes: Argentina, Brasil, Colombia, Chile, Perú y Uruguay.

El encuentro inaugural entre Brasil y Uruguay, tendrá lugar mañana a las 21 (hora argentina).

El equipo argentino, adiestrado por el ex internacional Jorge Bernardo Griffa y representado por jugadores de Newell's Old Boys, espera con mucha confianza la iniciación del torneo, aunque los especialistas locales no le adjudican mucha chance debido a que resolvió intervenir a último momento y no lo hace con los mejores elementos amateurs de su país, sino que debido a la premura antes mencionada tuvo que recurrir a la emergencia de utilizar una escuadra compuesta exclusivamente por futbolistas de un solo club.

Aparentemente, el representativo local y el de Colombia son los equipos considerados más poderosos, dado que llevan un adecuado tiempo de preparación y algunas de sus principales figuras cuentan con gran experiencia internacional, en su categoría.

El programa de partidos de este certamen es el siguiente:

Miércoles 21: Brasil vs. Uruguay; Jueves 22: Colombia vs. Perú; Argentina vs. Chile; Sábado 24: Perú vs. Argentina; Domingo 25: Uruguay vs. Chile; Brasil vs. Colombia; martes 27: Uruguay vs. Perú; Brasil vs. Chile; miércoles 28: Argentina vs. Colombia; jueves 29: Brasil vs. Perú; viernes 30: Argentina vs. Uruguay, Chile vs. Colombia; domingo 1º: Chile vs. Perú; Uruguay vs. Colombia; Brasil vs. Argentina.

## Fracasó una asamblea de básquetbol

No se realizó la asamblea general extraordinaria, que fuera convocada por la Asociación Femenina de Basquetbol, para elegir presidente de la entidad con el fin de completar el período 1975/76, por renuncia de su titular, señor Alberto Chattas. La convocatoria estuvo basada en lo que determina el artículo 75 de los estatutos vigentes.

El fracaso de la asamblea se debió a que sólo concurrieron los delegados de Agua y Energía, Independiente Rivadavia, General San Martín, Juventud Pedro Molina y Godoy Cruz.

No asistieron, los delegados de O.S.N., A.M.S.A., Murialdo, Y.P.F., Olimpia Giol, U.N.C., Atenas, Dorrego, Juventud Mendocina, Regatas y Andes Talleres.

De acuerdo a lo que determinan los artículos 33º y 46º de los estatutos, luego de cumplida la tolerancia del plazo fijado para su iniciación, se fijó el 26 del corriente a las 21, para la segunda convocatoria, la cual se llevara a cabo con el número de delegados presentes.

De inmediato, el señor Osvaldo Zalazar, consejero por el club Agua y Energía, en ejercicio de la presidencia de la Asociación, solicitó una reunión en privado con los consejeros y delegados, anunciando que el club Agua y Energía había dejado de tener representación en el consejo por haber presentado la renuncia con carácter indeclinable, ante su club.

Algunos consejeros y delegados le pidieron que los acompañara hasta la próxima asamblea, pero el señor Zalazar manifestó que su determinación era irrevocable, con lo que se dio por terminada la reunión.

## Danza de los pases

# Unión pidió a Scotta

SANTA FE, 20 (NA). — Unión pidió prioridad por el delantero azulgrana Héctor Scotta, por quien estaría dispuesto a pagar 3 mil millones de pesos viejos, según trascendió.

Las autoridades del club local ya se comunicaron con las de San Lorenzo de Almagro para negociar la transferencia.

* * *

Rosario Central desistió de su intención de adquirir a los jugadores Edgar Fernández, Hugo Coscia y Ernesto Alvarez, de Colón, de Santa Fe.

* * *

El uruguayo Omar Correa estuvo hoy en el consultorio de la Asociación del Fútbol Argentino (A.F.A.), donde se verificó que su estado de salud es excelente. El arquero ya viajó a Necochea, donde se incorporó al plantel del flamante campeón del Nacional, River Plate.

* * *

Carlos Buticce, libre de Atlanta, firmó contrato con Gimnasia y Esgrima de La Plata, por un monto que no trascendió.

* * *

José Raimondo, que le compró a River el pase en 150 millones de pesos viejos, se reunirá mañana con el presidente de Boca Juniors, Alberto J. Armando.

### Zavaleta pasaría a Témperley

BUENOS AIRES, 20 (Télam). — Autoridades de Témperley informaron esta noche que es inminente un acuerdo con Tristán Suárez, para la transferencia del centrodelantero Ramón Zavaleta a la entidad del sur.

El pase, valuado en dos millones de pesos, sería pagado por Témperley con uno al contado y el restante millón en seis documentos.

# Nicolino Locche a las islas Malvinas

BUENOS AIRES, 20 (Télam). — "Mi próxima meta boxística es hacer la revancha con Alfonso "Peppermint" Frazer, pero por el momento, prefiero no pensar en el pugilismo y encarar este viaje de placer", declaró a Télam el mendocino Nicolino Locche, minutos antes de partir junto a su entrenador Francisco Bermúdez y sus respectivas familias, en un crucero que lo llevará a la Antártida e islas Malvinas.

"La idea de visitar las Malvinas fue de Bermúdez. Como a mí familia le gustó la cosa, nos decidimos", señaló el ex campeón del mundo de los welters júniors.

"Dicen todos quienes conocen aquella región que es verdaderamente maravilloso. Muy distinto a los lugares turísticos tradicionales", expresa Bermúdez muy entusiasmado.

Estar dialogando con Locche y su entrenador, presupone, aunque uno pretenda tocar otros temas, desembocar en el boxeo.

Nos introduce en él una reflexión de Bermúdez. "¿Vio lo que dijeron al llegar a Colombia, Villa y Sanz"?. Que le habían "robado" la pelea. Inexacto. Si bien es cierto el combate resultó equilibrado y con fallo para la polémica, de ninguna manera considero que Nicolino la haya perdido. Fíjese usted un detalle trascendente —prosigue don Paco—. Villa tiene 23 años, está cuarto en el ránking y sin embargo no "buscó" la pelea en ningún momento. Recién salió a "jugarse" en la décima vuelta. La empezó bien, pero después se quedó y a mí entender tampoco la ganó. Su labor fue más deslucida que la de Locche", afirmó.

Ya nadie se acordaba que estábamos a bordo de un transatlántico, y a poco de comenzar un viaje de placer. Por ello quisimos conocer la opinión del "Intocable" respecto a lo manifestado por Villa, sobre que debía retirarse del boxeo.

La respuesta de Locche no se hizo esperar. Como si tuviera ganas que se conociera su pensamiento manifestó: "Creo que ese chico, que tiene un buen futuro en el boxeo, no meditó bien antes de hablar. Porque si yo tengo que abandonar el boxeo y él no me pudo ganar, teniendo en cuenta que yo estoy de "vuelta" y él recién empieza, ¿qué debe hacer él?.

Entre boxeador y manager fueron aportando detalles de lo que piensan hacer en el futuro. Señalaron que la vuelta al "trabajo" está prevista para mediados de febrero. Que luego de pelear con Frazer, en caso que el resultado sea positivo, tratarán de efectuar dos o tres combates más y recién entonces (calculan que para fines de año) comenzaran a pensar en el actual campeon, Antonio Cervantes.

Entretanto, Bermúdez sostiene que "Lectoure deberá hacer lo posible para conseguir la pelea con Frazer. Porque todos, en primer término el público, Locche y también yo deseamos esa revancha".

El "Enrico C" estaba a punto de partir. Llevaba a bordo a un boxeador que a los 36 años, todavía sigue teniendo esperanzas en su futuro.

## Básquetbol

Hoy a las 21 en el local de la Asociación Femenina de Básquetbol, Barcala 435 de nuestra ciudad, se llevará a cabo una reunión informativa sobre la organización del campeonato provincial de básquetbol femenino, "Alejandra Houlné", que se iniciará el viernes 6 de febrero a las 20.30 en la cancha de Andes Talleres.

Además el próximo viernes 23, a las 21 en el mismo local de la Asociación Femenina, el Colegio de Arbitros de dicha rama del baloncesto, agasajará al periodismo deportivo mendocino, con un vino de honor.

### Unión Juvenil

El club Unión Juvenil de Luján ha organizado un torneo cuadrangular interno de básquetbol categoría cadetes. El torneo se inició el pasado 13 de enero y finalizará el próximo 23. A su terminación se hará entrega de los correspondientes premios.

## Huracán se impuso a Olimpia: 3-2

MAR DEL PLATA, 20. (Télam). — Con tres goles de Brindisi, el del triunfo marcado en el minuto final, Huracán se impuso por 3 a 2 a Olimpia de Paraguay, en el partido amistoso jugado esta noche, ante escasa cantidad de público, en el estadio General San Martín.

En el primer tiempo abrió el marcador Talavera (O.), a los 26', empatando Brindisi a los 44'. En el segundo período, a los 18', volvió a aumentar Olimpia por medio de Aquino, igualando Brindisi a los 27', para decretar nuevamente Brindisi el del triunfo, a los 44'.

Cambios en Huracan, en el período complementario, entraron Scalise por Ardiles y Cordero por Zanabria, mientras que en el equipo paraguayo Villalba suplió a Villa.

## El provincial de natación se inicia hoy

Comenzará en la fecha el campeonato provincial de natación, temporada 1976. La primera jornada se llevará a cabo desde las 21 en la pileta de 25 metros que posee la Sociedad Alemana Ingeniero Carlos Fader y se disputarán un total de 15 pruebas.

Algunas de ellas son las siguientes: libre varones Juvenil "B"; ma[illegible] juvenil "A"; pecho mujeres preinfantil "B"; espalda mujeres juvenil "A" y posta 4 x 200 en varones y mujeres juvenil "A".

## Boxeo

BUENOS AIRES, 20. (Télam). — En un acto a realizarse mañana, a las 20, en la Federación Argentina de Boxeo, Castro Barros 75, asumirá su cargo el nuevo interventor en la entidad, Jorge José Fernández.

El actual secretario general de boxeadores argentinos agremiados, será puesto en funciones por el subsecretario de Deportes y Turismo de la Nación, Alejandro Yebra.

## Fútbol libre

Viajará a la ciudad de San Rafael para disputar un encuentro de fútbol el día 25 del corriente una delegación de deportistas veteranos y juveniles de la municipalidad de la Capital. En la ciudad sureña se enfrentara con un conjunto de la comuna sanrafaelina.

## Hóckey: fue diferido un campeonato

Informó oficialmente el Club Andes Talleres que debió suspenderse la realización del campeonato argentino de clubes campeones de jockey sobre patines. Ese certamen, en principio, se iba a desarrollar entre el 26 y el 30 de este mes, y ha sido suspendido para el 8 de marzo. Tal medida debió tomarse a raíz de que Independiente de Avellaneda, Quilmes de Mar del Plata y el Club Aleman, de Misiones informaron que no podían viajar a Mendoza para la fecha indicada. Los otros participantes iban a ser: Andes Talleres, Social San Juan y Estudiantil, también de San Juan.

### Cuadrangular

De cualquier modo Talleres hará disputar un torneo a nivel cuyano, con la intervención de Andes Talleres e Y.P.F. de nuestra provincia; y Concepción Patín Club, y Olimpia, ambos de San Juan. Comenzará el 29 de este mes, en las instalaciones de Andes Talleres. Este certamen está reservado a la división juvenil.

### Prácticas

Informo el Club Andes Talleres que ya se reanudaron las prácticas en hockey sobre patines. Los martes y jueves de 18 a 20, trabajan la cuarta, quinta, cadetes e infantiles. Los martes y jueves, de 16 a 18, funcionara la escuela de hockey.

Las practicas estarán a cargo de los capacitados técnicos, Carlos Alberto Flamarique y Julio C. Briones.

BODEGAS Y VIÑEDOS GIOL S.C.C.I.C.
LICITACIONES
LICITACION PUBLICA Nº 027/76 - M
Llámase a Licitación Pública con apertura en calle Juan Giol 90 de Gral. Gutiérrez, Maipú, Mza., para el día 2 de febrero de 1976, a las 9 hs. para la adquisición de:
4.800 Kgs. Aprox., de SORBATO DE POTASIO
Para informes y retiro de Pliegos de Condiciones dirigirse a Division Compras de Casa Matriz Gómez 355 de Gral. Gutiérrez, Maipú, Mendoza, de lunes a viernes de 8 a 12 horas.
Queda reservado el derecho de aceptar o rechazar total o parcialmente las ofertas recibidas.
LA EMPRESA
21|1|F|50429|22|1

# LICITACIONES

PRESIDENCIA DE LA NACION
COMISION NACIONAL DE ENERGIA ATOMICA
Llámase a LICITACION PUBLICA Nº 1/76 para la provisión de "Rodamientos". Apertura: 28 de Enero de 1976 - Hora: 11.00. Solicitar pliego a COMISION NACIONAL DE ENERGIA ATOMICA - División Fábrica Malargüe - Casilla de Correo Nº 13 - Malargüe - Mendoza, de lunes a viernes de 6 a 18 hs. Sin cargo.
21|1|F|50373|21|1

INTERVENCION FEDERAL EN MENDOZA
MINISTERIO DE HACIENDA
Dirección de Compras y Suministros
Llámase a licitación pública, para el día y hora que seguidamente se detallan, y por el motivo que se expresa.
LICITACION PUBLICA Nº 5
CONCESION DE EXPLOTACION DE TOTORA
"Campo Espejo" - Las Heras - Mendoza
Apertura: DIA 9 DE FEBRERO DE 1976
A las 10,30 horas
Motivo: Concesión de Explotación del Totoral existente en el inmueble fiscal denominado "Campo Espejo", Departamento Las Heras.
Los pliegos de bases y condiciones (cláusulas generales, particulares y características, calidad o condiciones especiales del objeto o motivo de este llamado), se encuentran a disposición de los interesados, en la Dirección de Compras y Suministros, Palacio de Gobierno, Cuerpo Central, 2º P., Mendoza.
15|1|F|41470|21|1|A

MINISTERIO DEL INTERIOR
Dirección General de Administración
Llámase a Licitación Pública Nº 2/76 para el día 6 de febrero de 1976 a las 15 horas, con el objeto de contratar la composición e impresión del Registro Electoral de la Nación.
El acto de apertura de sobres tendrá lugar en la Dirección General de Administración, Avda. de Mayo 760, 3er. piso, Capital Federal en la fecha y hora indicadas, donde se suministrarán a los interesados los informes correspondientes.
Las ofertas se presentarán o remitirán a la Dirección mencionada.
Los pliegos podrán retirarse sin cargo en esa Dirección o en la Secretaría Electoral del Distrito respectivo.
El Director General de Administración.
19,1|F|50118|28|1-A

MINISTERIO DE ECONOMIA
CORPORACION DE EMPRESAS NACIONALES
YACIMIENTOS PETROLIFEROS FISCALES
DESTILERIA LUJAN DE CUYO
LICITACION PUBLICA Nº 70-208
Llámase a LICITACION PUBLICA para la ADQUISICION DE UN (1) MOTOR ELECTRICO ASINCRONICO DE 300 CV Y 3.000 r.p.m.
APERTURA: 11 de Febrero de 1976, a las 12.30 horas, en YPF, DESTILERIA LUJAN DE CUYO.
PLIEGOS: Administración Destilería Luján de Cuyo .Compras y Contrataciones), en días hábiles, de lunes a viernes, de 8 a 12 horas
VALOR DEL PLIEGO: $ 20 (VEINTE PESOS)
12|1|F|14955|21|1|D

MINISTERIO DE ECONOMIA
CORPORACION DE EMPRESAS NACIONALES
AGUA Y ENERGIA ELECTRICA
EMPRESA DEL ESTADO
Administración Regional Cuyo
Llámase a LICITACIONES PUBLICAS y PRIVADA para la adquisición de diversas prendas de vestir con destino al personal afectado a Sectores varios:
LICITACION PUBLICA Nº 19/75
APERTURA: 10/3/76 - 9 Hs.
Juegos de pantalón, camisa y campera, guardapolvos para dama y caballero, camisas, blusas camisas, mamelucos, sacos blancos, pantalones celeste claro, rompevientos y corbatas.
LICITACION PUBLICA Nº 20/75
APERTURA: 10/3/76 - 10 Hs.
Equipos de agua formados por anorack y pantalón, capas impermeables, pilotos y camperas de cuero.
LICITACION PUBLICA Nº 21/75
APERTURA: 11/3/76 - 9 Hs.
Botines tipo patria de seguridad, zapatos de seguridad, zapatos suela cuero y de goma, tipo mocasín para dama y borseguíes para alta montaña.
LICITACION PUBLICA Nº 22/75
APERTURA: 11/3/76 - 10 Hs.
Trajes para invierno y verano confeccionados en telas sarga peinada y tropical, colores grises y azules y gabanes.
LICITACION PRIVADA Nº 62/75
APERTURA: 12/3/76 - 10 Hs.
Juego de dos chaquetas de tela impermeable tipo "Cacique", pantalón de tela impermeable, mitones de cuero, pasamontañas y anorack.
PLIEGOS E INFORMES: Sección Compras, Av. San Juan Nº 470 - Mendoza.
VALOR DEL PLIEGO: $ 25,00 (Veinticinco Pesos).
21|1|F|50374|25|1

# AVISOS CLASIFICADOS

(Viene de la Pág. anterior)

## Arriendos y Cambios

A $ 4.000, salón céntrico amplio; planta alta. José Federico Moreno, San Lorenzo 332.
21|1|C|524|21|1

A $ 5.500, casita regular, próxima Puente Olive; tiene gas. José Federico Moreno. San Lorenzo 332.
21,1|C|524,21,1

A DUEÑO directamente empresa industrial alquila casa departamento, paga 12.000, ofrecer 315312.
19,1|C|929|21|1

A MAYORES alquilo departamento m/modesto, interno $ 3.000, dos meses, para arreglar. Buen empleo, igual garantía. 10 a 12 únicamente. Oliveri. Alvear 1823 Villa Hipodromo.
21,1,C,465|21|1

A PROPIETARIO deseo alquilar casa o departamento. Ofrezco conducta, seguridad, empleo gran remuneración y referencias. Señora Fanny. 255156.
21|1|C|504|23|1

A $ 12.000, casa recién pintada, Dorrego. 1 comedor; c|estufa hogar; 3 dormitorios c|placares; c| comedor, c| artefactos; 2 baños; garaje; patio; 2 galpones 7x4 y 4x3. Provivienda, Perú 1214.
21|1|C|530|21|1

A $ 16.000 casa en 5ª. Amplio l|comedor; 4 dormitorios; c|comedor; garaje; d|servicio; patio. Provivienda, Perú 1214.
21,1|C|530|21|1

A $ 16.000, departamento de categoría, p|baja; teléfono. Amoblado a ½ cuadro Av. Colón ciudad, sala recepción, 1 dormitorio c|acondicionador aire; c|comedor intalada; patio. Provivienda, Perú 1214.
21,1|C|530|21|1

ALQUILO habitación amueblada Godoy Cruz, señoritas únicamente $ 3.000. Puebla 244043.
21|1|C|422,21|1

ALQUILO departamento céntrico, amoblado, temporada verano. 1.000.000 mensuales. José Federico Moreno 1575.
21|1|F|50379|21|1

ALQUILO departamento frente a playa en Mar del Plata, segunda quincena febrero y todo marzo. Teléfono 253176 de 12 a 14 horas.
21,1|C|390|21|1

ALQUILO casa antisísmica. Almirante Brown 1689. Bermejo. Guaymallén, dueño. Rawson 721. Panquehua.
21|1|C|553|21|1

ALQUILO departamento amoblado Viña del Mar 247364. Rivadavia 610.
21|1|C|522|21,1

CHACRAS DE CORIA casa dos dormitorios, cochera, jardín con o sin muebles. Alquiler 8.000. Urquiza 127, oficina 12.
21,1|C|504|21,1

DUEÑO alquila departamento amuebiado. Lavalle 256. Teléfono 215943.
13|1|C|460|22,1

DUEÑO alquila Quinta Sección, departamentos amuebiados, estrenelos, haz garaje. Emilio Jofré 233, Ciudad, luego 17 hs. Tel. 215943.
21|1,F 50551|21|1

EMPRESA Petrolera necesita alquilar casa o departamento s|intermediario. Telef. 253853.
20,1 F 50287 23 1

EMPRESA de mucha solvencia desea alquilar casa hasta 25.000, teléfono 250580.
21,1 T 1646 22 1

FAMILIA reducida sin niños necesita alquilar casa. T. 218064. Sr. Santiago.
21,1 C 564 21,1

NECESITO alquilar 3/4 habitaciones ciudad y/o alrededores hasta $ 8.000 Tel. 215316.
21|1|C|404|22,1

NECESITO alquilar casa 2 ó 3 dormitorios en Guaymallén. Llamar de 17.30 a 20.30 horas, al teléfono 246889.
21,1 C 032,21,1

NECESITO alquilar depósito en Godoy Cruz, llamar 230462. Juan Jufré 2544, Cdad.
21,1|C|541|21|1

PROPIETARIO alquila dos modernos escritorios en Mitre 535 y Pedro Molina 367 a profesionales. Alquiler reajustable hasta 3 años. Ver y tratar en Estudio Jurídico Guiñazú, de 17 a 20 hs. Telef. 240240.
19,1|C|142-43 21|1 A D

URGENTE necesito alquilar casa o departamento 2 dormitorios. Llamar 290999, horario comercio.
21|1|C|317|21|1

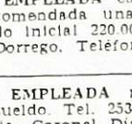

Servicio Doméstico Pedidos

A EMPLEADAS necesito, buenos sueldos, agencia, España 1683. Tel. 259168.
19,1,C,552|23,1

A EMPLEADAS hasta 500.000, con, sin retiro. Moron 284 T 29|101.
19,1,C,483,24,1

A EMPLEADA de 8 a 12 hs. p|limpieza. San Martín 535 G. Cruz.
20,1|F|37726|21|1

A EMPLEADA cama adentro recomendada una persona. Sueldo inicial 220.000. Dorrego 1478. Dorrego. Teléfono 292166.
21,1|T,01647,23,1

A. EMPLEADA necesito. Buen sueldo. Tel. 253604. Corta familia. Coronel Díaz 138.
21|1|C|288|21|1

A EMPLEADA necesito, horas de mañana, para limpieza Dpto. pequeño. Belgrano 1279, 1º piso - 7.
21,1,C 427 21,1

A EMPLEADA cama adentro con referencias $ 300.000. Llamar al 240807.
21,1|C|531|21|1

EMPLEADA medio día, otra cama adentro, necesito, Salta 1587. Ciudad.
19,1|C|646|23|1

EMPLEADA de 7.30 a 12. Hay otra San Martín 467 Godoy Cruz. - (Frente IKA).
20,1,C|211|21|1

EMPLEADA cama adentro necesito para todo trabajo. Candelaria 945, Bº San Ignacio. Godoy Cruz.
21,1 T 01657 21 1

EMPLEADA doméstica medio día sueldo 1.800. Godoy Cruz 1551 San José.
21,1|F|50368|21,1

EMPLEADA ½ de tarde necesito. Tratar Montevideo 127, 6º piso, Dpto. 3 de 14 a 20
21,9|C|199|21|9

EMPLEADA medio día entienda cocina sencilla, $ 170.000 inicial. Espejo 764.
21,1,T,1652 21,1

EMPLEADA medio día, tratar de tarde. Falucho 1036. Dorrego. Teléfono 240609.
21,1 C 433 21,1

EMPLEADA para matrimonio solo, buen sueldo. Soler 854. San José.
21,1,C 402,21,1

EMPLEADA con referencias, 1/2 día, limpieza y cocina, sueldo $ 2.000. Montevideo 326. Cdad.
21,1,C 389,21,1

EMPLEADA cama adentro con referencias. Maza 17. Gutiérrez de 16 a 22 hs.
21,1 C 331 22 1

EMPLEADA necesito, buen sueldo. Córdoba 782. Las Heras.
21,1,C 444,445,22,1,D

EMPLEADA por horas necesito, tratar de tarde. Alberdi 450. San José. Tel. 216738.
21,1,T,1670,21,1

EMPLEADA medio día 2 mayores, tratar de tarde, Las Heras 75, 2º, 4. Ciudad.
21,1,C 503 21,1

EMPLEADA limpieza y planchado 3 a 18 hs. con referencias. Martín Zapata 598 Cdad.
21,1|C 537 21,1

EMPLEADA cama adentro necesito. Rivadavia 856, Las Heras.
21,1 C 553 21,1

NECESITO empleada c|adentro, sueldo 200.000 a 900.000 T 227791
19,1 C 038 21,1

NECESITO chica servicio doméstico Martínez de Rosas 2127 - Ciudad. Micros 13 y 16.
20,1,C,224 21,1

NECESITO empleada con cama adentro, sin lavado, planchado, ni cocina. Sueldo $ 2.300. Sarmiento 56, Godoy Cruz. - Teléfono 203027.
20|1|F|37707|21,1

NECESITO señora mayor responsable, cama adentro, para matrimonio solo. Tratar: Paso de los Andes 2434, Ciudad.
21,1 T 1653 21 1

NIÑERA para cuidar dos niños. Todo el día, necesito. Ituzaingo 2274 Cdad.
21,1 C 432 21 1

NECESITO Sra., Srta. sola mediana edad, preferible jub pens., como Ama de Casa, con referencia, atender persona sola mayor. Dispongo habitación amoblada. - Rodríguez 2204, Ciudad.
21,1 C 399 21|1

NECESITO empleada cama adentro. Tratar: Rondeau 116, Cdad.
21,1,C 450 22 1

NECESITO chica ayudar quehaceres domestico, medio día. Sargento Cabral 145, Las Heras.
21|1|C|553|21|1

SEÑORA necesito para limpieza casa 2 diarias. San Lorenzo 662.
21,1,C 498 21|1

SEÑORA mayor 40 años para atender todo trabajo familia chica, cama adentro, buen sueldo. Tratar: Salta 1014, Ciudad. Telef. 243435.
21,1,T,1668 21 1

URGENTE empleada necesito 250.000 trabajo inmediato. Teléfono 292497.
21,1|C|553,25|1

### OFRECIDOS

A EMPLEADAS seleccionadas agencia. España 1683. Seriedad, garantía. Tel. 259168.
19,1|C|552,23|1

A MORON 284 solicite empleadas seleccionadas y garantizadas. T. 291104.
19,1|C|483,24|1

EMPLEADA por horas y medio día; otra, cama adentro. T. 247364.
21,1 C 522 21|1

OFRECE 3 empleadas Agencia Bombal. Referencias optimas. T. 292497.
21,1 C 523 21,1

SEÑORA para lavado y planchado, se ofrece, en horas de la tarde, con recomendaciones. Llamar de 9 a 11 hs. al teléfono 247995
21,1|F 50391 21 1

SE OFRECEN 2 empleadas cama adentro. Tratar: Salta 1581, ciudad.
21,1 C 481 23 1

SE OFRECEN dos señoras para servicio domestico. Vicente Gil 423. Las Heras.
21,1|C|553,22|1

LINDOR COVAS — por WALTER CIOCCA

CORREO ARGENTINO Mendoza
Concesión Nº 47/Dto. 8º
Tarifa Reducida
Franqueo a Pagar
Concesión Nº 228

# LOS ANDES

MENDOZA — Miércoles 21 de Enero de 1976

Año XCIV — Núm. 31.162

## Básquet de primera "A" habrá hoy

Se jugarán hoy por la primera fecha de la segunda rueda los partidos correspondientes al torneo oficial de reserva y primera "A" de básquetbol con los equipos que luchan por no descender.

El programa es el siguiente: Regatas vs. U. N.C. y General San Martín vs. Villa Hipódromo desde las 21.15 las reservas y desde las 22.15 las primeras. El cotejo entre Rivadavia y San José comenzará a las 22 y 23, respectivamente.

## Comodidades en Independiente Rivadavia

Independiente Rivadavia informó que están a la venta en la secretaría hasta el 25 del corriente a las 12 las plateas. Ese día —se suspenderá la venta hasta después de los partidos que juegue Boca Juniors en Cancha "Azul". Tras esta circunstancia se continuará la venta.

También hasta el 25 a las 12 deberán cancelarse los documentos pendientes por plateas vitalicias y butacas. A partir de esa fecha el club dispondrá de las plateas si los documentos no llegaren a cancelarse.

# Atlético Argentino y Palmira comenzaron ayer las prácticas

El plantel de Argentino reanudó en la víspera los entrenamientos. Sus conductores, Abel Domingo Sklate y Oscar Oruez, técnico y preparador físico respectivamente, tomaron contacto con los jugadores por primera vez en 1976.

Del plantel superior, solamente asistieron Jorge Rubén Pacheco, Pedro Pascual Fernández, Andrés Molina, José Martín Ruiz y Norberto José Ugliardi. El resto del grupo que se adiestró se completó con jugadores de la cuarta división. El profesor Oruez, explicó tras la primera práctica, la situación planteada ante la pretemporada. "Con Sklate hemos tenido que variar fundamentalmente el plan de tareas. Esto es muy distinto a lo de 1975, cuando se cumplió fielmente en todas sus etapas el trabajo. Entonces hubo tiempo y pudo realizarse todo. Ahora es distinto. Los jugadores terminaron el Provincial en diciembre y tiene enfrente los compromisos por el Regional. Con el poco tiempo que se dispone, solamente habrá movimientos de ablandamientos y capacitación de resistencia. Luego de esto vendrá la etapa de velocidad y así finalizará con el poco tiempo disponible la preparación del plantel".

El director técnico Abel Domingo Sklate se refirió a su labor específica y expresó: "Es indudable que el equipo necesita refuerzos. Se vendió al puntero izquierdo Alberto Hita y René Marlia está radicado en Buenos Aires. Mis intenciones son las de proponerle a la comisión directiva obtener una especial de base con los jugadores de Luján. Las eliminatorias del Regional serán difíciles. Primero vendrá La Central de Rivadavia, y si superamos ese escollo tendremos un duro adversario en el ganador de Huracán de San Rafael-Pacífico de General Alvear. Si no se consigue gente de Luján que es la que más me interesa, seguramente será muy difícil encontrar los refuerzos. Hoy o mañana conversaré mucho con los directivos del club para referirme al tema de los refuerzos. El tiempo que queda es escaso y habrá que apurarse para hacer las cosas bien".

El plantel "Albiceleste" continuará trabajando de lunes a sábado en la parte física y técnica.

### Asumió Vázquez

Sergio Vázquez comenzó ayer su tarea de director técnico de Atlético Palmira y en calidad de debutante en esta profesión, debiendo destacarse que no es nueva la relación deportiva que mantiene con los "Jarilleros".

Palmira fue quien lo trajo en 1962 desde su Argentino Juniors de Buenos Aires y aquí se quedó. Ahora vuelve a ese club para dirigir al conjunto en la presente temporada.

Ayer su presentación fue ante un heterogéneo plantel donde se advirtieron rostros conocidos como el de Allende, Verón, Fuentes y jóvenes de las divisiones inferiores, más de 30 jugadores en total. Un número bueno para una temporada que se presume difícil.

El optimismo pareció predominar entre directivos y simpatizantes, Manuel Escudero, presidente de la institución y Oscar Scandura, titular de la subcomisión de fútbol, junto con los dirigentes Alcaraz, Nievas y Leonardi, estuvieron presentes en el momento de la bienvenida al técnico y del saludo de presentación al plantel.

No fueron muchas las palabras, pero sí las suficientes para reafirmar el espíritu de trabajo que debe animar al técnico y jugadores.

Luego fue Raúl Moral, responsable de la parte física, quien inició su tarea. Por más de media hora sometió al plantel a variados ejercicios de ablande y luego, tras una pausa, Vázquez dirigió una práctica de fútbol. Alternaron jugadores que militaron en la temporada anterior y muchachos de inferiores surgidos de la mano del "Nene" González Hermoso.

Hubo intención de hacer bien las cosas y Vázquez no retaceó la indicación oportuna.

El criterio predominante en técnico y directivos es comenzar a trabajar temprano. La tarea de preparar al plantel ya se puso en marcha con responsable seriedad y objetivos definidos.

"Hacía tiempo que no iniciábamos una temporada con tanta preocupación y entusiasmo. El número de jugadores superó nuestros cálculos y realmente nos sentimos satisfechos de esta jornada inaugural". Fueron los conceptos del presidente Escudero.

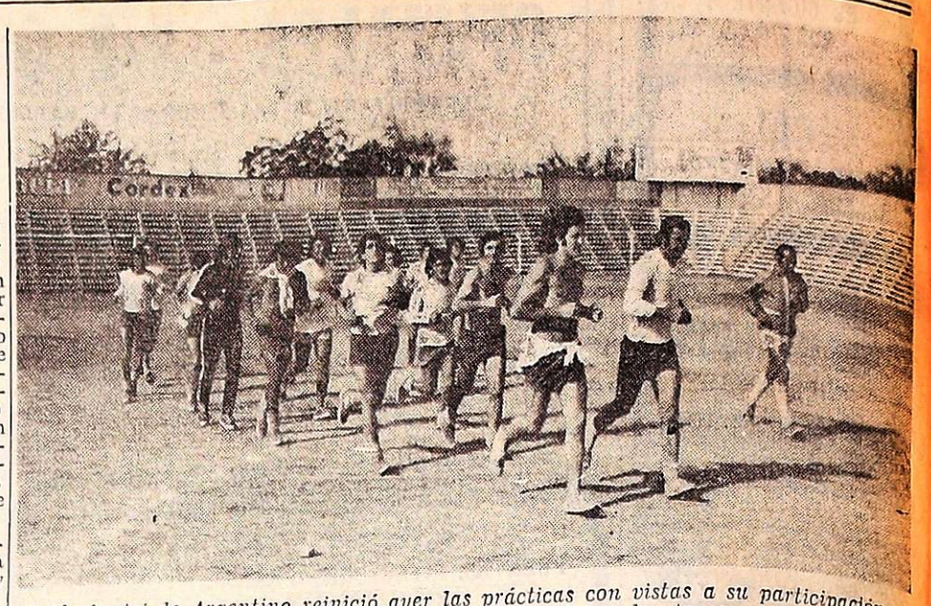

*El plantel de Argentino reinició ayer las prácticas con vistas a su participación en el Regional. Oscar Oruez y Abel Sklate conducen las tareas, que se cumplirán de lunes a sábado.*

*Futbolistas de Palmira reunidos, escuchan las explicaciones del nuevo técnico, Sergio Vázquez, durante el primer entrenamiento efectuado en la pretemporada 1976 en el Este.*

## Novedades del fútbol

# Boca Júniors llega a Mendoza el domingo

La entidad "Azul" del parque intensifica el trabajo para preparar el gran torneo cuadrangular de fútbol a jugarse los días 27 y 29 del corriente. En ese certamen, se contará con la presencia de Boca Júniors de Buenos Aires con todas sus estrellas. El denominado "Nuevo Boca", o "Boca Potencia", podrá ser visto esos días por el público mendocino que ya está ávido de fútbol.

Oficialmente Independiente Rivadavia no ha informado sobre los equipos que integrarán el cuarteto de participantes. A nivel extraoficial, se sabe empero que junto con el local y Boca Juniors, estarían Atlético Argentino y Huracán Las Heras. Un quinto equipo postulado es Luján Sport Club, aunque se lo mantendría para el caso de una eventual deserción de Argentino o Huracán.

### Llegada de Boca

Para ultimar todos los detalles de la permanencia en Mendoza de la delegación de Boca Juniors, se encuentra en nuestra capital el señor Antonio Ubaldo Rattín, coordinador general del fútbol de Boca Juniors. El recordado eje medio, anticipó que la delegación boquense llegará el próximo domingo a nuestra provincia y se alojará en el hotel de Villavicencio. La delegación estará en Mendoza durante una semana.

### Viajó Hita

Un rápido viaje hizo a Mendoza el joven jugador Alberto Hita, que será incorporado por Ferrocarril Oeste a su plantel superior. Hita retornó anoche a Buenos Aires acompañado del señor Abraham Mama, presidente de Argentino, que viajó al sólo efecto de firmar el contrato respectivo de la transferencia del puntero izquierdo.

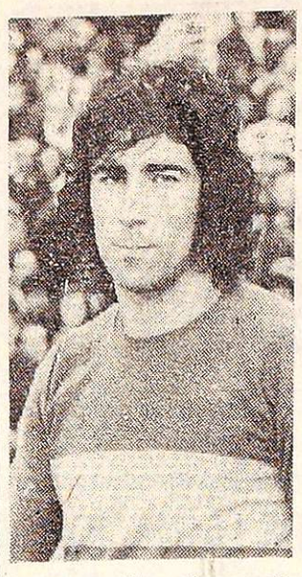

*Jorge Benítez, ahora con otra personalidad futbolística impuesta por la dirección técnica, es una de las figuras qu etraerá Boca Júniors a Mendoza.*

### Santafesino para el "Expreso"

Para incorporarse a Godoy Cruz, llegó el volante Luis Fredes. Este jugador actuó anteriormente en Unión de Santa Fe y ayer se habría solucionado su ingreso en el equipo que conduce Pastor Acosta Barreiro.

### Goleador de 1ª "B" a Huracán

Huracán Las Heras está a punto de contratar a Daniel Aliberti, el eje delantero que en 1975 fue goleador del torneo de primera "B". Aliberti jugó en Lavalle y ahora las autoridades del "Globito" ya tienen casi listo su ingreso.

### Pedro Latino

El guardavallas Pedro Latino fue transferido por Godoy Cruz a Guayaquil Sport Club, del Ecuador. Latino comenzó jugando en Jorge Newbery y posteriormente el "Expreso" lo adquirió en forma definitiva.

### Guaymallén busca refuerzos

En forma oficial Deportivo Guaymallén solicitó a Gimnasia y Esgrima los pases de los jugadores Juan Carlos Ibáñez, Juan Carlos Fernández, Alberto Cayetano Guayama y Angel Mauricio Badía. El club del parque decidirá en reunión de comisión directiva ese pedido de GGuaymallén.

Con respecto a la solicitud de Huracán de San Rafael por Alberto Cano, se nos informó que aún no se resolvió nada en Gimnasia.

### "Granates" hacia el gran equipo

Después de resolver declarar intransferible al plantel superior, Luján trata ahora de completarlo con gente de primera línea. Sus pasos están encaminados ahora a contratar al volante Atilio Civitillo que en la temporada pasada jugó en el Atlético San Martín.

También están adelantadas las gestiones para obtener los servicios del marcador central Hugo Bayon.

### En Talleres

Los "Azulgranas" están sometiendo a prueba a varios jugadores foráneos. Uno de ellos es Basualdo. Juega de volante izquierdo y proviene de Instituto, de Córdoba. Junto a él llegaron un arquero, un puntero derecho y un eje delantero, todos ellos del interior de la provincia de Córdoba.

Se anunció, además, que ya se reincorporó al plantel Aníbal Elías Delber, que durante el último Nacional estuvo a préstamo en Gimnasia y Esgrima de La Plata. Delber jugará en 1976 en Andes Talleres.

## EL DEPORTE NUESTRO DE CADA DIA

Y hay que detenerse en este presente. Un presente nebuloso, nada claro. Un presente en el que Mario Ortiz parece empeñado a que cada día que pasa adquiera la expresión de lo inevitable.

*Mario Ortiz*

Mario Ortiz nació para "ídolo". Se le nota en la piel, en ese carisma que salta por sus poros morenos cuando rada vez su rostro se estira en una sonrisa; se advierte en su forma de pararse arriba del ring, en su boxeo agresivo que levanta a las tribunas hasta el delirio. En ese aplauso cálido que recibe a cada paso de un pueblo que no se equivoca cuando mete a sus favoritos en la calidad de "ídolo".

Su fama nació de golpe. Como una llamarada. En pocas peleas nos metió a todos en su bolsillo pobre, que supo de golpe del cariño de las tribunas, de los dirigentes, de los managers, de los periodistas. Ese bolsillo se hizo de golpe millonario en afectos, en cariño. Así su vida fue menos solitaria. De aquel huérfano desde siempre, no quedó nada en pocos meses. De aquellos héroes de historia que estaban condenados a admirarlos en la soledad de su pieza de pensión, pasó a ser el gran protagonista. Les ganó a todos. Hasta al campeón argentino de los plumas: el gran "Cachín" Méndez. El camino hacia un título estaba abierto.

Pero aquello que algún día creímos era la solución para su vida en sociedad, se transformó de golpe en el boomerang y algunos afectos no eran tan sólidos, otros más bien interesados, y varios, directamente no servían para nada. Y tuvo que comprender así que todo lo que brillaba no era oro. Sin embargo siguió. Continuó ganando. Llegó el sobrenombre ilustre (Cirujano) que le daba heráldica a su campaña. Hasta que decidió romper con Héctor Mora, su manager de toda la vida.

El cambio, creímos, podía beneficiarlo. Así lo entendió casi toda la gente. Mario Ortiz se iba a otras manos consagradas en busca de progresos. Bermúdez lo recibía con los brazos abiertos. Sabía que en Ortiz, además de aquel "angel", había esa madera de campeón, con la que los talentosos están tallados. Pero el cambio parece no alcanzar. De golpe y por esas cosas de Ortiz, desaparecío del gimnasio. Olvidó aquella gran contracción al entrenamiento, la misma que lo llevó arriba. Salió nuevamente el Ortiz rebelde, incomprendido. Y su bolsillo proletario un día, millonario otro, poco a poco parece volverlo a sus tiempos en que era difícil meter aunque más no fuera una pizca de cariño.

Allá en el Mocoroa las puertas siguen abiertas a la espera del "Cirujano"; allá en el Mocoroa siempre hay un amigo para brindarle el consejo necesario, la enseñanza que comenzó a buscar por muy poco tiempo y que tanto necesita para que la carrera, su carrera, no se apague de la misma forma que nació: de golpe.

Ortiz, al principio de 1975, hizo tanto y mucho que le valió ser el mejor, o uno de los mejores mendocinos del año; pero al final, cuando el Ortiz rebelde, introvertido salió a relucir, aquello se palideció bastante.

Ortiz boxeador fue siempre un hombre atrevido, valiente, que fue de frente durante toda su campaña, que derrotó a todos. Ortiz hombre, se apiasta, se deja vencer muchas veces por la vida. Ortiz hombre debe aprender de Ortiz boxeador. Para que su persona se yerga. Para que las luces de neón vuelvan a iluminar su nombre. Para que pronto todos, volvamos a corear el nombre de "Cirujano - Cirujano - Cirujano" como en los buenos tiempos, que hoy él mismo está empeñado en que desaparezcan... Entonces Mario Ortiz, el invicto, el futuro campeón, el ídolo, el hombre, tiene la palabra. Allá en el Mocoroa lo esperan para que siga aprendiendo. Así llegará... Será la única manera... La única.

## Papi fútbol

Hoy continuará en Andes Talleres el torneo de papi fútbol "Spartaco Castellani" por la ronda final eliminatoria que fuera organizado por la subcomisión de divisiones inferiores. Los partidos a disputarse son los siguientes: 21.15, Defensores de Irigoyen vs. ganador de Villa Emilia vs. Chepecite y a las 22.15 Filipini vs. ganador de Fenoy Ríos vs. Shirkan Muebles.

# Ciclismo sureño para menores e infantiles

**SAN RAFAEL.** — En el circuito del Parque Mariano Moreno de la Isla del Diamante, se disputó la primera de las dos competencias que ha organizado Pedal, con la fiscalización de la Asociación Sureña de Ciclismo, para competidores menores e infantiles.

En 5ª categoría, triunfó el representante de La Colina Ricardo Fernández; le siguió José Manrique (M. Güemes), Juan Salinas (Pedal), José Peletay (Villa Atuel) y Mario Sepúlveda de Pedal. En 6ª categoría fue ganador Oscar Chiaradia (V. Laredo); 2º Jorge Ortiz (Pedal); 3º Rubén Morales (Huracán) y 4º Reinaldo Tapia (La Colina). En 7ª categoría, se consagró vencedor Héctor Alaniz (Estrella del Sur) y fue escoltado por su hermano Alberto Alaniz, del mismo club; 3º Antonio Fernández (Huracán) y el 4º y 5º puesto fue compartido por Walter Pintos y José Ortiz, respectivamente, ambos de Pedal.

En 8ª catevoría triunfó Rubén de Vicente (M. Güemes), 2º Sergio Chiaradia (V. Laredo), 3º David Quevedo y 4º Rolando Bilani ambos de Pedal) y 5c Raúl Cortez de Balloffet. En 9ª categoría fue ganador Mario Morales (Huracán) seguido de Mario Farruchi (libre). En 10ª categoría fue ganador Lucas Torricela (Pedal) y 2º Daniel Sepúlveda (M. Güemes).

En la competencia reservada para niños de 9 a 11 años fue 1º Omar García y a continuación se ubicaron Ariel Gonzalez, Alejandro Mattiucci, Ariel Rodríguez, Claudio Pérsico. Y en la carrera para niños de 6 a 4 años, fue ganador Alberto Giménez, seguido de Walter Sánchez 3º Airel González, 4º Néstor Verón y 5º Flavio Guardia.

El próximo domingo, también en el Parque Mariano Moreno, se llevará a cabo la segunda competencia en estas mismas categorías, que organiza Pedal.

## Farmacias de turno en la región de Cuyo

### PROVINCIA DE MENDOZA

**Capital.** Día y noche: "Chile", Las Heras 501, Tel. 214223 y 214119; "Uspallata", Jorge A. Calle 704, Tel. 256480.

**Policlínico Fleming.** Teléfonos: 241810 y 245792.
**Hospital Central.** Teléfonos: 240063 y 245287.
**Hospital Emilio Civit.** Teléfonos: 250000 y 216320.
**Hospital Ferroviario.** Teléfono: 252600.
**Hospital El Carmen.** Teléfonos: 220279 y 220803.
**Servicio Sacerdotal Nocturno.** De 21.30 a 6.30. Tel. 255654.
**División Bomberos.** Teléfono: 244888.
**Comando Radioeléctrico de la Policía.** Teléfono 244444.

**Godoy Cruz.** Día y noche: "Rivadavia", Rivadavia 1, Tel. 220674; "Estrella", Rivadavia 1599, Tel. 220377; "La Fe", Pellegrini 1363, Tel. 290694.
**Las Heras.** Día y noche: "Mayo", San Martín 1305, Tel. 244452.
**Guaymallén.** Día y noche: "Rosario", Bandera de los Andes 1470, Tel. 260068; "Santa Teresita", Godoy Cruz 2451, Tel. 261453; "San Roque", Carril Nacional 7002, Rodeo de la Cruz, Tel. 3; "Bermejo", Carril Bermejo s.n., Tel. 260209.
**San Martín.** Hasta las 24: "Mayo", 25 de Mayo y Godoy Cruz, Tel. 21201. Día y noche: "Del Carmen", 9 de Julio 475, Tel. 21096.
**Luján de Cuyo.** Día y noche: "Cacciavillanni", San Martín 658, Tel. 980924.
**Maipú.** Día y noche: "Gil", San Martín 124, Tel. 972212.
**Gutiérrez.** Día y noche: "Estación", 6 de Setiembre y Maza, Tel. 972625.
**Junín.** Día y noche: "Del Pueblo", Mitre 234, Tel. 8.
**Rivadavia.** Día y noche: "Lourdes", Liniers 254, Tel. 42925.
**La Paz.** Día y noche: "Las Chacritas", Belgrano y 25 de Mayo, Tel. 36.
**Tunuyán.** Día y noche: "Ramírez", San Martín 1242, Tel. 2357.
**Tupungato.** Día y noche: "Moderna", Belgrano 469, Tel. 77.
**La Consulta.** Día y noche: "La Consulta", San Martín 568, Tel. 1.
**Santa Rosa.** Día y noche. Villa Cabecera: "Santa Rosa", ruta 7 s.n., Tel. 27. Las Catitas: "San Andrés", ruta 7 s.n.; "Las Catitas", avenida Eulalia Calderón s.n. La Dormida: "La Ruta", ruta 7 s.n.; "Del Pueblo", av. Remo Falciani s.n. Tel. 22.
**Villa Atuel.** Día y noche: "Lourdes".
**San Rafael.** Día y noche: "Andina", Hipólito Yrigoyen y Avellaneda, Tel. 21234; "Godoy Cruz", Godoy Cruz 40, Tel. 24024.
**General Alvear.** Día y noche: "San Martín", Alvear Este 398, Tel. 2911.
**Malargüe.** Día y noche: "San Antonio", San Martín 530, Tel. 47.

### PROVINCIA DE SAN JUAN

**Capital.** Hasta las 24: "Villa Krause", Mendoza 1765, Rawson; "Del Aguila", Tucumán 170 Sur, Tel. 24853; "Del Parque", San Martín 672, Oeste, Tel. 25153. Día y noche: "Rawson", General Paz 2 Oeste, Tel. 27030; "Santa Teresita", Juan Jufré 799 Este, Tel. 29889; "San Francisco", Avenida España 339; "Cuyo", San Martín 2918 Oeste, Tel. 23068; "Las Flores", avenida Rawson 599 Sur, Tel. 27405.
**Caucete.** Día y noche: "Avenida".
**Pocito.** Día y noche: "Riveros".
**25 de Mayo.** Día y noche: "Chirino", Av. San Martín y R. Barrera, Tel. 12.
**Jáchal.** Día y noche: "Del Pueblo".

### PROVINCIA DE SAN LUIS

**Capital.** Día y noche: "El Indio", Rivadavia 900, Tel. 2121; "Cuyo", San Martín 516, Tel. 3833; "Del Carmen", Junín 275; "Suárez", Estado de Israel 2185.
**Ciudad de Mercedes.** Día y noche: "Gargiulo", avenida Mitre 864, Tel. 1545; "El Aguila", Pedernera 401, Tel. 1056; "Sarmiento", San Martín 1667, Tel. 1709.

## Enrique Agüero - Maldonado

# Expectación por el combate del viernes

Es indudable que el combate del viernes entre Enrique Agüero y Miguel Maldonado será oro dado que ambos están en su plenitud, dispuestos a jugarse por la victoria.

Sabemos cómo las gasta el boxeador visitante, cuya portada lleva el rótulo de noqueador nato, en tanto que el local también exhibe títulos de cuantía por su capacidad combativa.

Ahora el mendocino tiene como técnico a Héctor Mora, otro de los hacedores de campeones que posee el boxeo mendocino. Y el nuevo duo tendrá sin duda una difícil experiencia sobre el ring de Mitre 1771. No sólo porque será la presentación en público, sino por lo que con mucho tino apuntó Héctor Mora: "Maldonado no es un novato; es un riesgo".

Efectivamente, Miguel Maldonado ya ha dado muestras en nuestra provincia de la potencia de sus manos y de su boxeo ortodoxo y complicado. El cordobés que arriba hoy a Mendoza, dejó con los sueños destrozados en un ring de San Martín nada menos que a Pedro Agüero (hermano de Enrique), ganándole por KO. Púgil alto para la categoría, sabe el rudo oficio y su derecha, especialmente, es una catapulta que tiene el mensaje del sueño.

Enrique Agüero, que con la dirección de Diego Corrientes primero, de Francisco Bermúdez después y Diego Corrientes nuevamente, es un boxeador que sabe también su oficio, pero esos continuos cambios de managers han puesto sobre su figura una aureola de "hombre raro y de pocos amigos".

Inquieto, sin mucha predisposición al diálogo, terminó siempre con problemas con sus profesores de turno y eso sin duda influyó en su carrera, hasta ahora no tan brillante como debiera ser, si uno tiene en cuenta todas sus actitudes naturales para el difícil mundo del boxeo. Ganador de los mejores plumas de la categoría, incluso de Kid Pascualito (era de Bermúdez), lo que podía ser brillante se transformó en algo sin mucha trascendencia. Hoy Mora es el que le abre la posibilidad; puede ser que el ex campeón argentino de los medianos logre la estabilidad emocional que necesita para el despegue definitivo a lugares preponderantes entre los plumas o livianos juniors del país.

El viernes, reiteramos, puede darse la pauta exacta de lo que Enrique Agüero tiene para el futuro. Maldonado es el rival exacto para esas pretensiones. Duro, fuerte y aguerrido, el cordobés será el exigente examinador del mendocino.

La pelea, en síntesis, promete. Primero por los antecedentes de Maldonado, segundo, por el nuevo paso que encara Enrique Agüero, y tercero, porque el hombre, ahora de Mora, buscará sin duda desquite de su hermano Pedro.

Maldonado-Agüero puede ser, entonces, un digno inicio de una temporada 1976 del boxeo mendocino. Un buen inicio creemos, para su mejor camino. Esperemos.

### Semifondo

El cotejo de semifondo estará a cargo de los boxeadores de la categoría pluma. Esteban Bustos y Luis Rivero. Ambos locales, que competirán a seis vueltas. Habrá además, tres peleas preliminares.

### Entradas

El precio de las entradas a los sectores para la pelea del viernes es el siguiente: ring-side 150 pesos; palco 120 pesos; platea 100 pesos; popular 50 pesos; niños, damas y conscriptos, 30 pesos.

El festival comenzará a las 22.

## Los "Azules" y su cena aniversario

Su gran cena - espectáculo para festejar el 63º aniversario de su fundación, realizará el sábado próximo el club Sportivo Independiente Rivadavia en su Ciudad Deportiva. La venta de tarjetas se efectuará en la secretaría del parque y en la secretaría administrativa ubicada en Patricias Mendocinas 1057 de esta ciudad.

## Agremiados Mendocinos: hoy, reunión

Futbolistas Agremiados Mendocinos (ex Mutual de Futbolistas de Mendoza), informó que hoy habrá una reunión a las 21.30 en su local de calles Godoy Cruz y avenida España.

Se ha citado para ese efecto a todos los futbolistas de locales ya que se versará sobre tópicos que hacen a la agremiación en vista de la proximidad de la iniciación de la temporada futbolística. Entre otros temas, se tratará lo relacionado a contrataciones y sus derivaciones.

CENTRO PROTECCION RECIPROCA DE CHOFERES

## RESULTADO 52ª RIFA

Sorteo 16 enero de 1976 - Por Lotería de Mendoza

1º) PREMIO ..... Nº 09.648
2º) PREMIO ..... Nº 38.802

201|F|50311|22|1

COMUNICADO

A LOS COMPAÑEROS TRABAJADORES BANCARIOS

Comunicamos a los compañeros bancarios que se encuentra funcionando a pleno nuestro flamante AUTOCAMPING en Tanti, Pvcia. de Córdoba, en terrenos propios adyacentes a la Colonia bancaria "Florentino Guillermón". A orillas del río, se ha diseñado una infraestructura conforme a las más avanzadas y perfeccionadas técnicas en la materia: un completo equipo sanitario integralmente calefaccionado; enfermería; proveeduría; natatorio; lavadero para ropa y vajilla; luz eléctrica y fogones en cada lote; comedor cubierto para uso exclusivo del acampante, etc.

El precio diario, por cuatro personas, incluida carpa y coche o casa rodante y coche, es de $ 60. En su caso, se abonarán $ 15, por día por cada persona excedente. Los periodos de estada son de 5 ó 10 días a elección, y las solicitudes deberán presentarse en n/Seccional con 40 días de anticipación a la fecha elegida para la iniciación de la estada. Al respecto, cabe señalar que los últimos turnos de la presente temporada veraniega corresponden a las siguientes fechas:

TURNO DE 5 DIAS del 26/3/76 al 31/3/76 — TURNO DE 10 DIAS del 21/3/76 al 31/3/76

Asimismo, informamos a nuestros compañeros que, además de esta reciente conquista para el gremio, la acción social que viene desarrollándose en el Sindicato ha concretado un nuevo logro en beneficio de sus afiliados: **la bonificación del 10 % en la venta de pasajes que expide, en el ámbito de n/Pvcia., la Cía. Transporte Automotores Chevalier S.A.** Para hacer uso de este beneficio, deberá retirarse previamente en la Seccional la orden de compra de pasajes correspondiente.

ASOCIACION BANCARIA
Seccional Mendoza

21|1|F|50538|21|1

HOY ATIENDE SU MUTUAL
FARMACIA LLANO
PERFUMERIA
Envíos Urgentes a Domicilio
Perito Moreno 100
Tel. 23765 - 20017
Godoy Cruz (Mza.)

21|1|F|50520|23|1

# Programas de Radio y TV

Ofrecemos a continuación los programas de acuerdo con el detalle que nos han suministrado las respectivas radios y teleemisoras.

VINOS GARGANTINI
SIEMPRE BUENOS SIEMPRE IGUALES

### Canal 7 - Mendoza

18.15 Chart de ajuste y música selecta.
18.29 Apertura y santoral.
18.30 Alguna vez... algún día.
19.00 Johnny Quest.
19.30 Ahora.
20.00 Grandes valores de hoy y de siempre. Conduce: Silvio Soldán.
21.00 Noticiero Siete.
21.30 Toma.
22.30 Esta noche... cine.
0.30 Mensaje de la noche y cierre de transmisión.

### Canal 9 - Mendoza

18.30 Otra vez ayer.
19.00 Este es mi mundo.
19.30 El gran circo.
20.00 Birdman.
20.30 Intriga en Hawaii.
21.30 Noticiero Nueve.
22.30 Las calles de San Francisco.
23.30 Su cine particular. Hoy: "El asesino de la daga", con Sheldon Lawrence.

### LRA 6 y LRA 34 Radio Nacional Mendoza

6.00 Música para el amanecer.
6.05 Efemérides argentinas.
6.35 Por los senderos de la patria.
7.00 INTA.

EL PLACER DE VIVIR

7.30 Informativo LRA, Bs. As.
7.45 Cancionero de la ciudad.
8.00 Notas y música para Ud.
9.05 Variedades musicales.
9.30 Boletín cultural.
9.35 Variedades musicales.
10.05 La ciencia en Francia.
10.20 Estampa ciudadana.
11.05 Danzas y cantares nativos.
11.30 Mensaje de Paulo VI.
11.35 El cofre de las melodías.
12.05 Folklore en Nacional.
13.00 Informativo.
13.15 Pequeñas joyas de la música.
13.30 Boletín Gobierno de Mendoza.
13.35 Concierto de mediodía.
14.30 Música para todos.
15.05 Selección típica.
15.30 Bélgica en la cultura.
15.45 Jazz.
16.05 El libro leído para usted.
16.20 Danzas argentinas.
16.30 Luz y verdad.
16.45 Cantar de las Américas.
17.00 Informativo.
17.15 Concierto de la tarde.
18.05 Tango y folklore.
18.30 Boletín cultural.
18.35 Ruta musical.
19.05 Efemérides musical.
19.35 Selectas melodías.
20.05 Solistas y conjuntos argentinos.
20.30 Música y charlas de Alemania.
21.00 Informativo.
21.15 Los grandes del violín.
21.30 Oscar Casco y la poesía.
21.35 Arias de óperas.
22.05 Concierto nocturno.
23.05 Simplemente para recordar.
24.00 Desde Mendoza... junto a usted.

VINOS GARGANTINI
SIEMPRE BUENOS SIEMPRE IGUALES